



# 重庆市合川区人民政府公报

CHONGQING SHI HECHUAN QU RENMIN ZHENGFU GONGBAO

2019

第1期（总第5期）

## 目 录

### 【 区政府文件 】

- 重庆市合川区人民政府关于调整公布龙多山摩崖造像及题刻保护范围和建设控制地带的通知..... (1)
- 重庆市合川区人民政府关于印发合川区做好当前和今后一个时期就业创业工作实施方案的通知..... (5)

### 【 区政府办公室文件 】

- 重庆市合川区人民政府办公室关于积极发展装配式建筑的通知..... (9)
- 重庆市合川区人民政府办公室关于印发合川区普通高考综合改革基础条件保障工作实施方案的通知..... (12)
- 重庆市合川区人民政府办公室关于印发合川区 2019 年重点建设项目名单的通知..... (15)
- 重庆市合川区人民政府办公室关于印发合川区废弃农膜回收利用工作方案的通知..... (51)
- 重庆市合川区人民政府办公室关于进一步规范保证金管理的通知..... (57)
- 重庆市合川区人民政府办公室关于印发合川区供销合作社助推农村集体经济发展试点工作方案的通知..... (61)
- 重庆市合川区人民政府办公室关于印发合川区进一步加强义务教育控辍保学工作实施方案的通知..... (64)

# 重庆市合川区人民政府 关于调整公布龙多山摩崖造像及题刻 保护范围和建设控制地带的通知

合川府发〔2019〕10号

各镇人民政府、街道办事处，区政府各部门，有关单位：

第八批全国重点文物保护单位申报遴选工作正在全国范围内开展，我区区级文物保护单位龙多山摩崖造像及题刻经重庆市文物局提名参加本次申报。文物保护单位以原有摩崖造像及题刻为主体，新增龙多山寨和赤水县城遗址等相关文物内容，根据《中华人民共和国文物保护法》《中华人民共和国文物保护法实施条例》《重庆市划定文物保护单位保护范围和建设控制地带的暂行规定》等有关规定，现将调整后龙多山摩崖造像及题刻的保护范围和建设控制地带予以公布。各单位必须严格按照划定范围对文物保护单位进行保护。

经批准划定的保护范围具有法律效力，是文物保护单位管理的重要依据，任何单位和个人都必须遵守，违反者将承担相应责任。在控制地带内不得修建直接或间接（包括从空中或地下）对文物构成危害、破坏文物保护单位环境风貌的建筑物、构筑物。如修建，必须按法定程序报设计方案，经批准后方可实施。

- 附件：1. 龙多山摩崖造像及题刻保护区划及管理规定  
2. 龙多山摩崖造像及题刻文物保护单位保护范围和建设控制地带图

重庆市合川区人民政府

2019年3月8日

附件 1

## 龙多山摩崖造像题刻保护区划及管理规定

### 一、保护区划

#### （一）保护范围。

1. 龙多山摩崖造像及题刻划定东岩—田湾摩崖造像及题刻、西岩摩崖造像及题刻、北岩摩崖造像及题刻、南岩北段摩崖造像及题刻、南岩南段摩崖造像及题刻五个区域保护范围，总面积为 9.34 公顷。各分区四至范围如下：

东岩—田湾摩崖造像及题刻。东界：沿龙多山 533 米等高线自南向北；西界：西段为田湾摩崖造像及题刻主体外围线起向西 20 米至道路，东段为东岩上造像及题刻依附崖体山脊线；南界：南侧崖体顶端，沿龙多山 585 米等高线自西向东；北界：西段为龙多山 600 米等高线自西向东，东段为东岩上摩崖造像及题刻主体外围线向北 80 米至道路。保护面积 6.65 公顷。

西岩摩崖造像及题刻。东界：沿龙多山 583 米等高线与西部山脊自南向北；西界：沿龙多山 549 米等高线自南向北；南界：沿龙多山 545 米等高线自西向东；北界：以西岩摩崖造像及题刻的主体外围线起，向北 20 米。保护面积 1.34 公顷。

北岩摩崖造像及题刻。东界：东侧崖体顶端，沿龙多山 563 米等高线自南向北；西界：以北岩摩崖造像及题刻的主体外围线起向西 20 米，沿龙多山 588 米等高线自南向北；南界：以北岩摩崖造像及题刻的主体外围线起，向南 20 米；北界：北侧崖体顶端，沿龙多山 565 米等高线自西向东。保护面积 0.95 公顷。

南岩北段摩崖造像及题刻。东界：以西岩北段摩崖造像及题刻的主体外围线起，向东 20 米；西界：沿龙多山 580 米等高线自南向北；南界：以西岩北段摩崖造像及题刻的主体外围线起，向南 20 米；北界：沿龙多山 580 米等高线自西向东。保护面积 0.18 公顷。

南岩南段摩崖造像及题刻。东界：沿龙多山 566 米等高线自南向北；西界：沿龙多山 562 米等高线自南向北；南界：以西岩南段摩崖造像及题刻的主体外围线起，向南 20 米；北界：以西岩南段摩崖造像及题刻的主体外围线起，向北 20 米。保护面积 0.22 公顷。

2. 赤水县城遗址保护范围：北至黄岭坳山脚蜿蜒至梅子湾一带，西至王家湾，南至赤水村村道，东至耳场湾。总面积 73.10 公顷。

## （二）建设控制地带。

龙多山摩崖造像及题刻——赤水县城遗址建设控制地带：北至龙多山北侧山脚线，南至县道 365 延伸至胡家棺山山脊，东至县道 365 延伸至龙多山东侧山脚线，西至棺山湾—胡家棺山—黄岭坳山脊线延伸至龙多山西侧山脚线，总面积 246.45 公顷。

按控制力度将建设控制地带分为两级。一类建设控制地带分为南北两个片区，面积合计 146.13 公顷。二类建设控制地带北至龙多山南侧道路，南至文家湾村道延伸至黄岭坳山脊，面积合计 100.32 公顷。

## 二、管理规定

### （一）龙多山摩崖造像及题刻保护范围管理规定。

1. 保护范围内原则上不得进行任何与文物保护无关的建设活动，不得进行可能影响文物本体及其环境安全性、完整性的活动。

2. 保护范围内所有文物本体修缮工程及环境整治工程设计方案必须严格按照法定程序报批，审批通过后方可实施，所有施工过程必须进行严格监管，以确保文物安全。

3. 保护范围内不得进行任何与保护措施无关的建设工程或者爆破、钻探、挖掘等作业。

4. 保护范围内现有农舍、临时房屋等非文物保护相关建筑物及与文物景观不协调的构筑物，

根据保护需要逐步清除。

(二) 赤水县城遗址保护范围管理规定。

1. 在保护范围内不得进行与遗址保护和展示无关的其他建设工程或者爆破、钻探、挖掘等作业，严禁盗掘文物，禁止开垦耕作中有破坏遗址本体及环境的行为。

2. 在遗址保护范围内确需进行的建设，应当根据文物保护单位的级别，经相应的文物行政部门同意后，报城乡建设、规划部门批准。建设前必须进行前期考古工作，建设中必须对遗址进行严格监控，以确保遗址安全。

3. 有碍遗址安全、影响考古发掘的建（构）筑物，及与遗址保护和展示无关、不具备历史文化价值的现状建筑物应根据保护需要逐步清除。

4. 考古发掘工作应依据批准的考古规划开展，尽可能避免或减轻对遗址和文物造成的损害。

(三) 建设控制地带管理规定。

1. 建设控制地带内不得建设任何污染龙多山摩崖造像及题刻、龙多山寨、赤水县城遗址及其环境的设施，不得进行可能影响龙多山摩崖造像及题刻、龙多山寨和赤水县城遗址安全及其环境的活动，对已有的污染文物保护单位及其环境的设施，应当限期治理。

2. 建设控制地带内的新建工程必须在充分保障文物安全性的前提下，应当根据文物保护单位的级别，经相应的文物行政部门同意后，报城乡建设规划部门批准。

3. 经批准的新建（构）筑物的选址、体量、高度和色彩等均应与文物区相协调；一类建设控制地带的建筑不得破坏文物区的整体环境风貌，建筑高度限制在9米以下；二类建设控制地带内不得建设对生态环境有污染或体量规模过大的项目，不得影响龙多山摩崖造像及题刻与赤水县城遗址的历史景观风貌，建筑高度限制在12米以下。

4. 建设控制地带内现有的建（构）筑物在文物区构成不良视觉影响的，一类建筑控制地带内应当进行拆除或迁建，二类建筑控制地带内可以进行改建或立面改造；建筑外观和造型应保持地方民居风格，改造工程需要上报文物部门批准后方可实施。

5. 建设控制地带区内应严格保护山体绿化与自然环境植被，除必要的影响文物保护的植物外，禁止砍伐开垦。

6. 建设控制地带内与龙多山摩崖造像及题刻、龙多山寨和赤水县城遗址有新文物发现，应及时向文物行政部门报告，并进行有效保护。

附件 2

# 龙多山摩崖造像及题刻文物保护范围和建设控制地带图

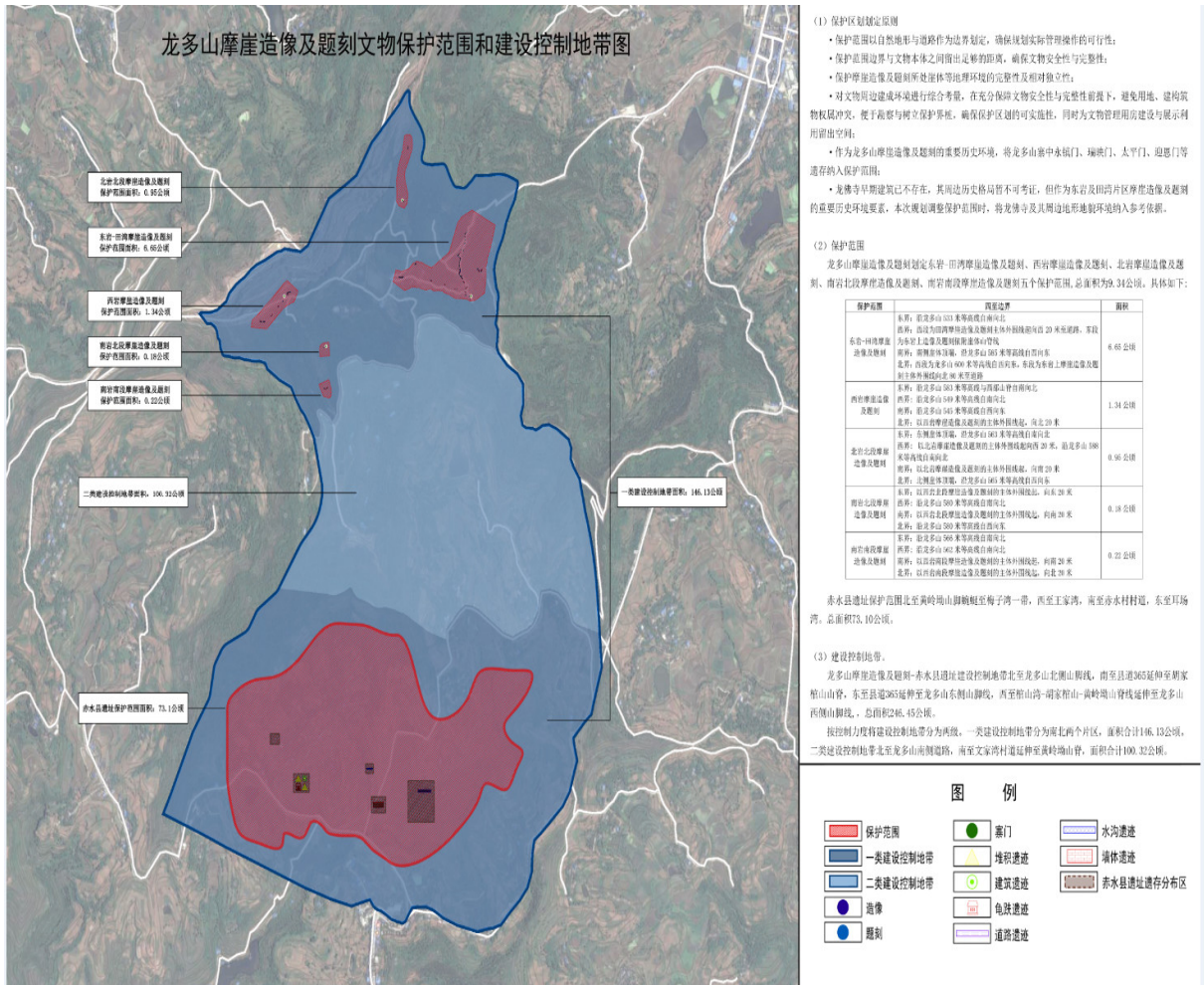

# 重庆市合川区人民政府 关于印发合川区做好当前和今后一个时期 就业创业工作实施方案的通知

合川府发〔2019〕11号

各镇人民政府、街道办事处，区政府各部门，有关单位：

现将《合川区做好当前和今后一个时期就业创业工作实施方案》印发给你们，请认真贯彻执行。

重庆市合川区人民政府

2019年3月26日

## 合川区做好当前和今后一个时期 就业创业工作实施方案

根据《重庆市人民政府关于做好当前和今后一个时期就业创业工作的实施意见》（渝府发〔2018〕57号）、《重庆市人力资源和社会保障局关于印发支持民营经济发展十六条措施的通知》（渝人社发〔2018〕248号）和《重庆市人力资源和社会保障局关于进一步完善就业相关扶持政策申领程序的通知》（渝人社发〔2018〕174号）等文件精神，结合我区实际，特制定本实施方案。

### 一、指导思想

全面贯彻习近平新时代中国特色社会主义思想 and 党的十九大精神，以及习近平总书记对重庆提出的“两点”定位、“两地”“两高”目标和营造良好政治生态、做到“四个扎实”重要指示要求，认真落实党中央、国务院关于稳就业工作的决策部署，坚持就业优先战略和积极的就业政策，支持企业稳定岗位，促进就业创业，强化培训服务，确保当前和今后一个时期就业目标任务完成和就业局势持续稳定，推动全区经济社会持续健康发展。

### 二、目标任务

到2020年，全区城镇新增就业5万人，发放扶持创业担保贷款1亿元，开展就业技能培训1万人，城镇登记失业率控制在4.0%以内。创业带动就业倍增效应更加彰显，公共就业创业服务城乡统筹，服务水平和效率进一步提升，经济发展与促进就业实现良性互动，全区就业质量

显著提高，就业机会更加充分，劳动关系更加和谐。

### 三、主要措施

#### (一) 支持企业稳定发展。

**1. 切实减轻企业负担。**推进“放管服”改革，深化商事制度改革，努力优化营商环境。落实降低企业成本、支持实体经济发展等扶持政策，落实阶段性降低社保费率等降费政策，落实企业就业创业扶持和税费减免等优惠政策。（责任单位：区发展改革委、区经济信息委、区财政局、区人社局、工业园区管委会、区医保局、区税务局、区市场监管局、区工商联等）

**2. 加大稳岗支持力度。**对不裁员或少裁员的参保企业，可返还其上年度实际缴纳失业保险费的50%。2019年1月1日至12月31日，对面临暂时性生产经营困难且恢复有望、坚持不裁员或少裁员，并经有关部门认定的参保企业，失业保险费返还标准可按6个月的月人均失业保险金和参保职工人数确定，或按6个月的企业及其职工应缴纳社会保险费50%的标准确定。所需资金由失业保险基金列支，按照市人社局、市财政局等部门另行制定的具体办法执行。鼓励民营企业招用就业困难人员，符合条件的可按规定享受一次性岗位补贴和企业缴纳部分全额补助的社会保险补贴。（责任单位：区人社局、区经济信息委、区财政局、区商务委、区国资委、区税务局等）

**3. 争取市级政府性融资担保基金支持小微企业。**协助小微企业争取市级融资担保基金担保，引导更多金融资源支持创业就业，为符合条件的小微企业取得低费率的担保支持，提高小微企业贷款可获得性。（责任单位：区财政局、区经济信息委、人行合川中心支行等）

#### (二) 鼓励创业带动就业。

**4. 优化创业融资环境。**大力推进创业促进行动。加大创业担保贷款发放力度，符合创业担保贷款申请条件的人员自主创业的，可申请最高不超过15万元的创业担保贷款，按规定给予贴息。小微企业当年新招用符合创业担保贷款申请条件的人员数量达到企业现有在职职工人数25%（超过100人的企业达到15%）并与其签订1年以上劳动合同的，可申请最高不超过300万元的创业担保贷款，按照贷款基准利率的50%给予贴息。对符合条件的企业、创业人员和青年人才等群体，可申请无抵押物和无保证人的创业信用贷款。对符合条件的企业，可申请最高300万元无抵押的科技型企业知识价值信用贷款和中小企业商业价值信用贷款。（责任单位：区财政局、区人社局、区科技局、区经济信息委、人行合川中心支行等，各镇街）

**5. 支持创业载体建设。**加快推进市场化、专业化的创业园区、创业孵化基地、众创空间等创业载体建设，为创业者提供低成本场地支持、指导服务和政策扶持。2019—2020年每年提供免费青年创业工位150个以上，对提供创业工位的创业服务平台按规定给予补贴。对认定的市、区级创业孵化基地（园区），按规定分别给予一次性创建补助和一次性孵化补贴，同时根据服务质量、孵化成效、带动就业等考核结果连续三年给予相应的绩效奖补。（责任单位：区人社局、区科技局、区经济信息委、区财政局、区市场监管局等，各镇街）

**6. 提高创业创新能力。**每年开展创业创新大赛、创业讲座、创业沙龙、创业项目推介等系

列活动，组织推荐优秀创业项目参加国家级、重庆市级赛事活动，引入创新创业项目，营造创新创业氛围。开展初、中、高级创业导师认定，组建创业指导专家志愿服务团，为创业者提供个性化和专业化的指导服务。大力开展 GYB（创业意识培训）、SYB（开办你的企业）、IYB（改善你的企业）和网络创业培训，提升创新创业能力。（责任单位：区人力社保局、区科技局、区经济信息委、区财政局、区市场监管局等，各镇街）

（三）促进重点群体就业。

**7. 推进高校毕业生等青年群体就业。**严格执行高校毕业生就业创业促进计划和基层成长计划，确保每年应届高校毕业生就业率保持在 90%以上。实施高校毕业生实名制登记和定制服务，开展能力提升、创业引领、精准服务、就业帮扶、权益保护“五大行动”，统筹实施“三支一扶”、志愿服务西部计划等项目。搭建见习、培训、岗位信息、职业指导、创业项目推介等就业信息服务共享平台。加强对“慢就业”毕业生的关注和引导，实施青年就业启航计划，帮助更多青年人融入就业市场。从 2019 年起，实施青年见习计划，将就业见习补贴范围扩展至 16—24 岁失业青年，组织失业青年参加 3—12 个月的就业见习，按规定给予就业见习补贴。（责任单位：区人力社保局、区教委、区财政局、团区委等）

**8. 推动其他重点群体就业。**加大对农民工返乡就业创业的支持力度，每年元旦春节期间开展返乡就业创业集中服务活动，加快推进返乡创业试点区建设，完善农民工职业培训项目管理，提升家庭服务业吸纳农民工就业的数量和质量。结合乡村振兴和脱贫攻坚，对符合条件的困难返乡农民工落实公益性岗位进行过渡安置。每两年认定一批充分就业示范社区（村）并给予一定经费补助。大力推动就业扶贫，通过就业扶贫车间、创业就业示范街（山村）、帮扶转移就业、扶持创业、提升技能等措施拓宽贫困劳动力就业创业渠道，对认定的就业扶贫车间、创业就业示范街（山村）按规定给予一次性建设补助、带动就业示范奖补和绩效奖补。对创办小微企业或从事个体经营符合条件的重点群体，按标准给予一次性创业补助。切实加强退役军人就业创业工作，进一步加大对退役军人就业创业的帮扶力度。做好残疾人、困难妇女等群体的就业创业工作，按规定落实相关扶持政策。（责任单位：区人力社保局、区教委、区财政局、区农业农村委、区退役军人事务局、区妇联、区残联等，各镇街）

（四）加强职业培训。

**9. 支持困难企业组织开展职工在岗培训。**2019 年 1 月 1 日至 12 月 31 日，困难企业可组织开展职工在岗培训，所需经费按规定从企业职工教育经费中列支，不足部分经区人力社保部门审核评估合格后，可根据培训工种紧缺程度和培训成本，按市级统一政策规定予以补贴。（责任单位：区人力社保局、区财政局）

**10. 支持开展失业人员培训。**支持各类职业院校（含技工院校）、普通高等学校、职业培训机构和符合条件的企业承担失业人员职业技能培训（含家庭服务从业人员专项培训）或创业培训。对培训合格的失业人员，按规定给予培训补贴和职业技能鉴定补贴。2019 年 1 月 1 日至 2020 年 12 月 31 日，对其中登记失业的低保家庭人员、残疾人、去产能企业职工等就业困难人

员和零就业家庭人员在培训期间再给予每人每天50元的生活费补贴，所需资金由就业补助资金列支。生活费补贴直补个人，每人每年只享受一次，最长不超过30天，且不可同时领取失业保险金。（责任单位：区人力社保局、区财政局、区教委等）

**11. 大力实施职业技能培训。**大力推行终身职业技能培训制度，加强高技能人才培训基地、技能大师工作室和公共实训基地建设，推行企业新型（现代）学徒制度，实施特别职业培训计划，对取得相应职业资格证书的人员按规定给予补贴，加快培养知识型、技能型、创新型劳动者队伍。围绕我区产业结构转型升级和经济社会发展需求，提高培训的针对性和实用性，强化资金管理。放宽技术技能提升补贴申领条件，2019年1月1日至2020年12月31日，将技术技能提升补贴申领条件由企业在职工参加失业保险并依法缴费3年以上放宽至依法参保缴费1年以上，参保职工取得职业资格证书或职业技能等级证书的，可在参保地申请技术技能提升补贴，所需资金由失业保险基金列支。（责任单位：区人力社保局、区财政局、区教委等，各镇街）

（五）强化就业服务。

**12. 完善公共就业服务。**完善覆盖全民、贯穿全程、辐射全域、便捷高效的全方位就业创业服务体系。实行失业登记常住地服务和全渝通办，在法定劳动年龄内，有劳动能力、有就业需求、处于无业状态的城乡劳动者可按规定在镇街公共就业服务机构办理失业登记，申请享受就业创业服务、就业扶持政策、创业就业税收优惠政策。推行“智能就业”和“网上社保”建设，实现就业创业服务和管理全程信息化。推进重庆市就业创业服务超市建设试点工作。加大对就业困难人员的帮扶力度，大龄、残疾、低保家庭等劳动者可按规定在常住地申请认定为就业困难人员，享受就业援助。实施分类帮扶和零就业家庭动态“清零”，大力开展有利于促进就业的公共就业专项活动。（责任单位：区人力社保局、区税务局等，各镇街）

**13. 落实失业保险待遇。**对符合条件的失业人员，由失业保险基金发放失业保险金，其个人应缴纳的基本医疗保险费从失业保险基金中列支。失业人员在领取失业保险金期间被用人单位吸纳就业或自主创业，符合条件的可按规定申领一次性就业创业补贴。（责任单位：区人力社保局、区医保局）

**14. 保障困难群众基本生活。**对符合条件的生活困难下岗失业人员，按照市级相关政策给予临时生活补助。对符合最低生活保障条件的家庭，及时纳入最低生活保障范围。对因就业而核减或停发低保的人员，可申请低保就业补贴。对符合临时救助条件的，给予临时救助。对符合医保救助条件的，给予医保救助。通过综合施策，帮助困难群众解困脱困。（责任单位：区财政局、区人力社保局、区民政局、区医保局等，各镇街）

#### 四、实施保障

（一）落实政府主体责任。进一步建立和完善由政府负责人牵头、有关部门共同参与的就业创业工作联席会议制度，定期分析工作中出现的新情况、新问题，研究解决工作中的热点和难点问题，统筹推进全区就业创业工作，形成上下联动、部门配合、协调统一、齐抓共管的就业创业工作新局面。（责任单位：相关部门、各镇街）

(二)明确部门组织协调责任。区人力社保局要统筹协调促进就业创业政策制定、督促落实、统计监测等工作，会同有关部门合理确定享受政策的困难企业范围和补贴标准，确保各项政策尽快落地。区财政局要加大资金支持力度，保障促进就业创业政策落实。其他有关部门和单位要立足职能职责，共同做好促进就业创业工作。健全就业目标责任制和考核监督机制，对各镇街、有关部门及工业园区进行就业目标责任考核，对就业工作先进单位和个人进行表扬激励，对工作落实不力的进行问责。**(责任单位：相关部门、各镇街)**

(三)加强政策宣传和精准服务。各镇街、各部门要积极开展政策宣传，向社会公布政策清单、申办流程、补贴标准、服务机构及联系方式、监督投诉电话，深入企业宣讲政策、了解困难、做好帮扶。对申请享受就业创业扶持政策和就业创业服务的困难企业、下岗失业人员，要建立实名制管理服务信息系统，按照“全渝通办”的要求，优化流程，精简证明，确保各项政策规范便捷地惠及服务对象。**(责任单位：相关部门、各镇街)**

(四)引导企业等各方履行社会责任。要引导困难企业更加注重运用市场机制、经济手段，通过转型转产、培训转岗、支持“双创”等，妥善分流安置职工，依法处理劳动关系。引导职工关心企业生存与发展，困难企业与职工协商一致的，可采取协商薪酬、调整工时、轮岗轮休、在岗培训等措施，保留就业岗位，稳定劳动关系。引导劳动者树立正确就业观，主动提升就业技能，通过自身努力实现就业创业。要广泛调动社会各界积极性，形成扩大就业创业的合力。

**(责任单位：相关部门、各镇街)**

积极争取市级工业企业结构调整专项奖补资金，统筹安排部分资金纳入就业补助，专项用于当前稳就业工作。对现有补贴项目进行梳理，对补贴项目、补贴方式进行归并简化，提高资金使用效益。各相关部门、各镇街贯彻落实本实施方案情况及发现的重要问题，要及时报送区人力社保局。

## 重庆市合川区人民政府办公室 关于积极发展装配式建筑的通知

合川府办发〔2018〕171号

区政府各部门、有关单位：

装配式建筑是用预制部品部件在工地装配而成且满足相关评价标准的建筑。发展装配式建筑是推进供给侧结构性改革和新型城镇化发展的重要举措，是建设行业贯彻绿色发展理念和创新发展理念的具体体现，是推进建筑业转型升级、实现建筑产业现代化的重要抓手。为贯彻落

实《重庆市人民政府办公厅关于大力发展装配式建筑的实施意见》（渝府办发〔2017〕185号）精神，现将我区积极发展装配式建筑的有关事项通知如下：

### 一、总体要求

全面贯彻落实党的十九大和习近平总书记系列重要讲话精神，坚持以习近平新时代中国特色社会主义思想为指导，认真落实中央城市工作会议总体部署，切实增强“四个意识”，紧紧围绕统筹推进“五位一体”总体布局和协调推进“四个全面”战略布局，牢固树立和贯彻落实新发展理念，坚持以人民为中心的发展思想，按照适用、经济、安全、绿色、美观的要求，推动建造方式创新，积极发展装配式混凝土结构建筑和钢结构建筑，在旅游区域积极使用现代木结构建筑。坚持供需两端发力，以有效需求促进供给升级，不断提高装配式建筑在新建建筑中的比例。坚持标准化设计、工厂化生产、装配化施工、一体化装修、信息化管理、智能化应用，提高技术水平和工程质量，促进建筑产业转型升级。

### 二、发展目标

按照《重庆市人民政府办公厅关于大力发展装配式建筑的实施意见》（渝府办发〔2017〕185号）和市城乡建委、市经济信息委《关于印发〈重庆市装配式建筑产业发展规划（2018—2025年）〉的通知》（渝建〔2018〕487号）精神，我区被列入重庆市装配式建筑积极发展区域，力争到2020年全区装配式建筑面积占新建建筑面积的比例达到15%以上，到2025年达到30%以上。引进企业建设装配式建筑基地，发展装配式建筑智能化产品生产、装配式建筑部品部件生产、装配式建筑教育培训、装配式建筑施工安装、装配式建筑研发检测等主要产业。

从2019年1月1日起，以下项目应为装配式建筑或采用装配式建造方式：

- （一）保障性住房和政府投资、主导建设的建筑工程项目。
- （二）装配式建筑发展专业规划中的建筑工程项目。
- （三）噪声敏感区域的建筑工程项目。
- （四）桥梁、综合管廊、人行天桥等市政设施工程项目。

### 三、重点任务及政策措施

（一）加强政府引导。充分发挥政府投资项目的带动作用，对保障性住房和政府投资、主导建设的建筑工程及市政设施项目，投资主管部门按装配式建筑或装配式建造方式核准投资估算和设计概算，区住房城乡建委按时序将装配式建筑或装配式建造方式的要求纳入初步设计审批和施工图审查备案。

（二）加强规划引领。区住房城乡建委牵头编制全区的装配式建筑发展专业规划，明确装配式建筑实施比例、实施范围等控制性指标。规划主管部门在土地出让时要将装配式建筑发展专业规划的有关要求纳入规划设计条件。

（三）加强用地保障。区国土主管部门要根据规划设计条件，将装配式建筑修建性专业规划的有关要求纳入供地方案，落实到土地出让条件中。同时要根据土地利用总体规划、城市（镇）总体规划和装配式建筑发展目标任务，每年在建设用地计划中保障装配式建筑项目建设用地。

(四) 加强财税扶持。区财政部门应按照上级部门文件精神,对装配式建筑示范工程、产业基地给予适当资金补助,支持装配式建筑发展。对符合条件的装配式建筑部品部件生产企业,经认定为高新技术企业的,按规定享受相关优惠政策;对符合规定的新型墙体材料,享受增值税即征即退优惠政策。对排放大气污染物浓度值低于国家和地方规定的污染排放标准 30%的装配式建筑项目,减按 75%征收环境保护税;对排放大气污染物的浓度值低于国家和地方规定的污染物排放标准 50%的装配式建筑项目,减按 50%征收环境保护税。

(五) 优化商品房预售。凡是装配式建筑的商品房项目,在办理商品房预售许可时,按市级主管部门要求允许将装配式预制构件投资计入工程建设总投资,允许将预制构件生产纳入工程进度衡量。

(六) 加强科技创新扶持。科技部门按上级部门有关要求,落实好促进科研成果转化相关政策,对高等院校、科研院所、民营企业等开展装配式建筑相关研究工作给予支持。

(七) 加大交通物流支持。区交通局、区公安局对运输装配式预制混凝土构件、钢构件等超大、超宽部品部件的车辆,在物流运输、交通保障方面给予支持。

#### 四、工作要求

(一) 加强组织领导。建立由区住房城乡建设委牵头,区政府有关部门参与的装配式建筑发展会商机制,组织、协调、推动全区装配式建筑发展。区政府有关部门按照职责分工,细化操作方案,密切协调配合,加大支持力度。

(二) 强化政务服务。区政府有关部门在办理工程建设项目相关审批手续时要进一步提高效率,及时办理装配式建筑项目各类审批手续,促进项目建设。

(三) 务求工作实效。严格落实党中央、国务院和市委、市政府的工作要求,将发展装配式建筑作为贯彻落实中央城市工作会议精神的重要工作,纳入经济社会发展考核指标体系,定期通报考核结果,确保各项任务落到实处。

(四) 营造良好氛围。区政府有关部门要通过多种形式深入宣传发展装配式建筑的社会效益,广泛宣传装配式建筑基本知识,提高社会认知度,营造各方共同关注、支持装配式建筑发展的良好氛围,促进装配式建筑相关产业和市场健康发展。

重庆市合川区人民政府办公室

2018年12月31日

# 重庆市合川区人民政府办公室 关于印发合川区普通高考综合改革基础条件 保障工作实施方案的通知

合川府办发〔2019〕4号

各镇人民政府、街道办事处，区政府各部门，有关单位：

《合川区普通高考综合改革基础条件保障工作实施方案》已经十四届区委全面深化改革领导小组第十四次会议审议通过，现印发给你们，请结合实际认真贯彻落实。

重庆市合川区人民政府办公室

2019年1月9日

## 合川区普通高考综合改革基础条件保障工作 实施方案

切实做好普通高考综合改革基础条件保障工作，积极稳妥推进普通高考综合改革，根据《重庆市人民政府办公厅关于切实做好普通高考综合改革基础条件保障工作的通知》（渝府办发〔2018〕84号）要求，结合我区实际，特制定本方案。

### 一、总体要求

针对普通高考综合改革和普通高中课程改革的新要求，切实做好普通高考综合改革基础条件保障工作，全面推进普通高考综合改革，着力解决我区高中阶段教育“教师整体性缺编、结构性缺员、教学资源不均、基础保障条件不足”等突出问题，到2020年基本建立中国特色现代教育考试招生制度，形成分类考试、综合评价、多元录取的考试招生模式。

### 二、工作措施

#### （一）建立工作机制，统筹协调推进。

建立和完善国家教育统一考试部门联席会议制度，定期召开联席会议，研究解决普通高考综合改革基础条件保障工作中出现的问题和困难。加强考试舆情和突发事件风险监测、研判和处理能力建设，有效发挥好教研、考试机构作用，为实施普通高考综合改革创造有利条件。各部门要从服务全局、维护社会稳定的高度，进一步增强责任感、使命感和紧迫感，要强化联动机制，形成工作合力，既各司其职，又密切配合，形成联防联控、齐抓共管的工作机制和安全

保障体系，为我区普通高考综合改革平稳顺利实施提供制度保障。

（二）加强招考队伍建设，提高业务能力。

学业水平考试主要检验学生学习程度，是学生毕业和升学的重要依据，是普通高校招生考试的重要组成部分，属于国家教育考试。根据教育部有关规定，新学业水平考试将由市、区县专业考试机构组织实施。根据这项新增职能，要考试机构人才队伍建设，强化业务培训，提高业务能力，尽快适应新要求。

（三）完善设施设备，创建标准化考点。

普通高考综合改革将学业水平考试分为合格性考试和等级性考试，按比例计入高考成绩。按照教育部统一要求，新学业水平考试必须全部安排在标准化考点进行，合格性考试可在考生就读学校设置考点。科学预测普通高中新生人数，按要求完成新的标准化考点建设，满足启动普通高考综合改革年级学生就近参加学业水平考试需要。加强各标准化考点设施设备日常维护和升级，完善应急指挥系统、网上巡查系统、作弊防控系统、考生身份验证系统建设，配备防范利用高科技手段作弊的检测设备，全面提高标准化考点技术水平。

（四）改善办学条件，满足改革需要。

全面落实合川区“十三五”教育事业发展规划和高中阶段教育普及攻坚计划，着力抓好普通高中教育基础设施建设，不断增加高中教育容量。通过调整学校布局、整合教育资源、新建、迁建、改扩建及名校引进等方式，配齐配全高中学校功能室、实验室及教育信息化设施设备。按照国家标准，建立教学仪器设备的配备台账，做到全区普通高中学校全覆盖。做好普通高中校舍维修和校园环境改造，不断改善我区高中学校办学条件，缓解我区普通高中学生均占地、生均校舍、生均运动场地严重不足，功能室缺乏等问题，确保我区普通高中整体办学条件满足新一轮普通高中课程改革和普通高考综合改革要求。

（五）制定路线图，解决大班额。

通过新建学校、改建学校、扩建学校、整合教育资源等措施，降低普通高中学校大班额比例和超大规模学校数量。根据学生人数及班级数，优化教育资源配置，实现教育资源效益最大化。2020年全部消除普通高中56人及以上的大班额。

（六）完善激励机制，促进师资队伍建设。

按照中央编办统一城乡中小学教职工编制标准的实施意见核算普通高中编制。坚持以用为本，优化招聘方式，多渠道为普通高中补充教师，在全区招聘计划中优先考虑高考改革所需师资，以解决高考选课出现的学科教师结构性缺员问题。建立教师“能进能出”机制，确保高中生“选课走读”顺利实施。

（七）深化高中课改，提升教育质量。

认真落实普通高中课程方案和课程标准，按国家规定做好课程开设、选修课程等工作。探索新课程实施的有效途径和方式，制定普通高中课程方案（2017年版）实施方案，包括课程实施组织领导、课程实施管理、师资培训、教研工作和学校条件保障等，保证高中课改顺利实施。

扎实开展普通高考综合改革校长、教师全员培训工作。建立以校为本的教育教学研究制度，推进课堂教学改革和教学方式的转变。加强教学管理的研究，构建与新课程实施相适应的学生选课指导制度和学分制教学管理制度。加强课程建设、课程资源开发和管理，促进高中学校特色多样化发展。

**（八）加强组织管理，规范教学行为。**

区教委要制定加强普通高中教学组织管理方面的政策措施。严格落实高中课程计划，开足开齐相关课程。建立选课走班教学、学生生涯规划、教学管理等方面制度，保障高考综合改革教学需要。

**（九）抓好素质评价，促进教育改革。**

严格按照《重庆市普通高中学生综合素质评价的实施办法（试行）》进行统一安排，针对高校招生制度改革，认真做好各校高中生综合素质评价工作。坚持发展性、客观性、主体性、公正性、操作性原则，从思想品德、学业水平、身心健康、艺术素养、社会实践等方面，建立规范的学生综合素质档案，客观记录学生成长过程中的突出表现，并及时准确地将相关信息上传到综合素质评价电子信息平台，有效地引导学生开展社会综合实践等活动。评价过程做到真实记录、整理遴选、审核签字、公示监督，最终形成学生个人档案。确保综合素质评价的客观性、真实性和可操作性。

### **三、工作保障**

**（一）统一思想认识，明确工作职责。**

普通高考综合改革涉及面广，关注度高，是重大民生工程，更是系统工程，必须高度重视、认真对待、稳妥推进。各部门要统一思想认识、高度重视、明确职责，严格按照国家统一部署，采取切实有效措施，尽快补齐我区普通高考综合改革基础条件保障工作各项短板，确保我区普通高考综合改革平稳顺利实施。

**（二）加强宣传引导，营造良好氛围。**

加大普通高考综合改革政策的宣传，及时回应社会关切，解疑释惑、凝聚共识，营造良好改革氛围。

# 重庆市合川区人民政府办公室

## 关于印发合川区2019年重点建设项目名单的通知

合川府办发〔2019〕24号

各镇人民政府、街道办事处，区政府各部门，有关单位：

《合川区2019年重点建设项目名单》已经区委第74次常委会会议和区政府第78次常务会议研究同意，现印发给你们，并将有关事项通知如下：

### 一、项目确定原则

按照区委、区政府“两个走出来、一个做上去”和推动经济发展实现质量、效率、动力三大变革的安排部署，在项目安排上重点突出社会资本投入的产业类项目，而依赖政府投入的项目重点投向改善民生、改善生态、改善区位条件、提升园区承载能力、提高城市管理水平等领域，从严管控债务，推动产业转型升级，以此实现扩大有效投资，推动结构优化、动能转换，为推动高质量发展、创造高品质生活提供有力支撑。

### 二、项目基本情况

2019年区级重点项目共计266项，估算总投资2014.06亿元，年度计划投资262.28亿元。其中：区级重点关注项目（用“▲”标注）99项，估算总投资1904.47亿元，年度计划投资234.71亿元（包含涉及我区的2019年市级重点项目33项，估算总投资796.81亿元，年度计划投资91.22亿元，用“★”标注）。

在266项重点项目中，前期项目45项，估算总投资526.17亿元，年度计划投资2.77亿元；新开工项目132项，估算总投资503.26亿元，年度计划投资73.6亿元；续建项目89项，估算总投资984.63亿元，年度计划投资185.91亿元。

### 三、健全项目推进机制

（一）强化主体责任。项目牵头责任单位是重点项目的推进主体，具体负责项目的组织实施，及时协调解决项目推进中的问题。项目牵头责任单位应明确每个牵头项目的分管领导和具体经办人员，对照年度目标倒排工作节点计划，制定推进方案和横道图，确保项目有序推进。横道图于3月25日前报区发展改革委备案。

（二）强化要素保障服务。各要素保障、行政审批等部门要加快项目前期各个环节手续办理速度，全力做好保障服务工作。区财政局及区属国有企业等资金保障单位，要根据承担项目的资金需求制定资金安排计划，为项目建设提供有效资金保障。区规划自然资源局要会同项目所在镇街根据项目用地需求制定用地保障计划，积极做好项目建设用地指标争取、征地拆迁及安置补偿工作。区发展改革委、区住房城乡建设委、区规划自然资源局等行政审批部门要建立绿

色通道，优化审批手续办理流程，非关键性手续实行承诺制容缺办理，可后面补办的手续原则上先一步“放行”。

（三）坚持双周工作例会。原则上项目责任区领导每双周召开一次工作例会，及时研究解决项目推进中存在的问题。

（四）坚持月调度与不定期调度相结合。原则上每月由分管重点项目的区领导组织召开重点项目月调度会，会同分管资金、土地、行政审批等工作区领导对重点项目按要素分类实施精准调度。区主要领导根据重点项目推进情况适时召开调度会。

（五）坚持季度通报。区发展改革委每季度在区政府常务会上通报重点项目进展情况以及领导交办事项办理情况。

#### 四、工作要求

（一）高度重视。重点项目是对区委十四届七次全会和“两会”报告中重点工作任务的项目化、清单化，是推动全区经济社会发展的项目载体，是推动高质量发展、创造高品质生活的有力支撑，相关单位务必高度重视，积极作为，确保如期完成年度目标任务。

（二）按时报送信息。各项目牵头责任单位要在每月25日前将项目形象进度、投资完成进度等报送至区发展改革委。

（三）加强督查督办。区政府办公室会同区发展改革委，对工作推进不力的事项开展协调督办，对连续2次纳入协调督办且未能按时完成的事项予以通报，对领导交办事项办理不力的责任单位提请区主要领导约谈。

重庆市合川区人民政府办公室

2019年3月21日

## 合川区2019年重点建设项目名单

(带▲为区级重点关注项目；带★为2019年市级重点项目(全部列入区级重点关注项目))

单位：万元

序号	项目名称	责任 区领导	项目性质	责任单位	项目建设规模或工作目标	估算 总投资	建设年限	2019年度目标	2019年 计划投资	备注
					266项	20140553			2622840	
一	基础设施				146项	7906639			1007786	
(一)	交通基础设施				24项	5906900			651549	
1	香龙集镇货运码头	秦辉富 桑子陶	新开工	区物铁公司	建设500吨泊位一个。	1850	2019-2020	开工建设。	555	
2	小河集镇货运码头	秦辉富 桑子陶	新开工	区物铁公司	建设500吨泊位一个。	1650	2019-2020	开工建设。	495	
3	航空物流项目	秦辉富 桑子陶 柳川	前期	区交通局、区发展改革委、区航空物流办	航空物流项目。			力争货运机场、重庆第二机场布局合川；合川通用机场完成选址论证，适时推进工程可行性研究及各专项论证工作。	30	
4	★利泽航运枢纽工程	桑子陶	续建	区交通局	库区正常蓄水位210.725m，总库容6.19亿m <sup>3</sup> ；船闸设计通过能力为2×500t；电站额定水头5.3m，装机容量74MW，多年平均发电量3.1657亿Kw·h。	390000	2015-2022	完成左岸连接坝段1、2、3#坝块混凝土浇筑，基本完成泄洪冲砂闸基坑开挖，并开始混凝土浇筑。	18500	
5	★市郊铁路渝合线	桑子陶	续建	区交通局、区物铁公司	全长66公里，其中正线46公里，联络线20公里。	760000	2017-2021	先期实施兰渝铁路合川渭沱货运站及连接线。	20000	
6	★重庆三环合川至长寿段	桑子陶	续建	区交通局	全长74公里，其中合川段26公里。	410000	2016-2020	完成总工程量的80%。	150000	
7	★合安高速公路	桑子陶	续建	区交通局	全长94公里，其中合川段50公里。	550000	2017-2020	完成总工程量的65%。	170000	
8	★合璧津高速公路	桑子陶	续建	区交通局	全长96公里，其中合川段约3公里。	50000	2017-2022	完成总工程量的50%	20000	
9	★渝广高速公路支线	桑子陶	续建	区交通局	合川境内13公里。	150000	2018-2020	完成总工程量的65%。	60000	

序号	项目名称	责任 区领导	项目性质	责任单位	项目建设规模或工作目标	估算 总投资	建设年限	2019 年度目标	2019 年 计划投资	备注
10	★普通干线公路	桑子陶	续建	区交通局	二郎经龙多山至太和干线公路全长约 28.5 公里，按照二级公路标准建设；实施重要连接道改造 70 公里；实施国省干线公路改造 186 公里。	196000	2018-2020	二郎经龙多山至太和干线公路完成总工程量的 50%；实施 59.6 公里重要连接道和 51.4 公里国省干线公路改造。	58000	
11	★“四好农村路”建设	桑子陶	续建	区交通局	实施 2635 公里“四好农村路”建设。	150000	2018-2020	完成“四好农村路”800 公里。	48000	
12	▲第二批对外通道提质改造工程	桑子陶	续建	区交通局、 区城投（集团） 公司	改造对外通道公路约 107 公里	16500	2017-2019	完成 23 条 107 公里对外通道公路提质改造。	14660	
13	★渝武扩能	桑子陶	新开工	区交通局	全长 58 公里，合川新建段约 20 公里。	550000	2019-2022	开工建设。	5000	
14	★钱双高速公路	桑子陶	新开工	区交通局	全长 28.9 公里。	310000	2019-2022	开工建设。	30000	
15	▲合璧津高速大石至十塘段（合川西环线）	桑子陶	新开工	区交通局	全长约 27 公里。	360000	2019-2023	完成总工程量的 20%。	50000	
16	2019 年国省干线公路预防性养护项目	桑子陶	新开工	区交通局	国省干线预防性养护 20 公里。	1080	2019	实施 20 公里国省干线公路预防性养护项目。	1080	
17	农村公路安保工程	桑子陶	新开工	区交通局	2019 年-2021 年实施 260 公里安保护栏。	4420	2019-2021	实施 50 公里安保护栏。	850	
18	危桥改造工程	桑子陶	新开工	区交通局	实施国、省、县道危桥改造 25 座。	1000	2019	实施危桥改造 25 座。	1000	
19	★渝西高铁西线	桑子陶	前期	区交通局	渝西高铁西线过境合川并靠近城市规划设立高铁站。			协调市交通局和中铁二院重庆公司，做深做细前期工作，为实现工作目标提供保障和技术支撑。	100	
20	★合大线市郊铁路	桑子陶	前期	区交通局	全线正线长 100.8km，经合川、铜梁、大足、荣昌，其中合川境内线路长 12.7km。新设车站 9 个，适时改建大足接轨站，共分布有袁家桥、棠香 2 个会让站，铜梁、土桥、大足北、万古、龙水、双桥、邮亭 7 个中间站。	795800	2020-2024	编制可研方案。	3000	

序号	项目名称	责任区领导	项目性质	责任单位	项目建设规模或工作目标	估算总投资	建设年限	2019年度目标	2019年计划投资	备注
21	▲合川大石至武胜赛马高速公路	桑子陶	前期	区交通局	起于合川大石接合安高速，经古楼、三庙、燕窝出境四川，于四川武胜县赛马附近接遂广高速，路线全长约40公里，拟按高速公路标准、双向四车道建设。	600000	2021-2025	开展前期工作。	100	
22	合川至武胜重要连接道	桑子陶	前期	区交通局	道路按二级公路标准建设，路基宽8米，沥青砼路面。其中新建武胜八角庙至合川二郎段5公里道路（武胜段2公里，合川长3公里）；新建武胜中心至合川古楼段，合川段6公里。	6000	2020-2021	开展前期工作。	50	
23	▲市郊铁路渝合线延伸至武胜县	桑子陶	前期	区交通局、区物铁公司	全长约38公里，市郊铁路花滩站跨嘉陵江到云门街道，然后沿渝武高速公路走向经钱塘镇，进入武胜县街子镇后到武胜县城，其中需修建云门嘉陵江特大桥1座。	600000	2022-2025	协调武胜县，同步开展前期工作。	100	
24	涪江二桥防撞加固项目	桑子陶	前期	区交通局、区物铁公司、区城管局	对涪江二桥实施防撞加固。	2600	2020-2021	开展前期工作。	29	
(二)	城镇基础设施				45项	419978			146735	
(1)	城市通道				16项	106400			27250	
25	高职教城开发项目配套道路	叶华	新开工	区住房城乡建委	建设善信学府八号、东海香悦里、隆鑫花漾城的配套市政道路。	4000	2019-2020	开工建设。	2000	
26	白鹿山C支路	叶华	新开工	区住房城乡建委	道路全长775米，宽14米，含跨横一路桥梁一座。	2800	2019-2020	完成路基施工。	2000	
27	白鹿山立交桥二期工程	叶华	新开工	区住房城乡建委	建设白鹿山由金九城往涪江二桥方向下穿车行通道，桥梁50米，地通250米。	3500	2019-2021	争取开工建设。	2200	
28	国道G212线新客运中心至横三路段道路工程（第一期）	叶华	新开工	区住房城乡建委	道路规划控制宽度为28米，长1.22公里。分两期实施，第一期实施340米道路建设。	600	2019	完成一期340米道路建设工程任务，达到竣工验收，通车的目标。	600	
29	横三路二期	叶华	前期	区住房城乡建委	长约1km，宽50m，桥梁两座。	20000	2020-2021	完成前期工作。	200	

序号	项目名称	责任 区领导	项目性质	责任单位	项目建设规模或工作目标	估算 总投资	建设年限	2019 年度目标	2019 年 计划投资	备注
30	▲横一路 A 段	叶 华 李文莉	续建	区新城建设服务 中心	城市主干路，设计速度每小时 50 千米，双向 6 车道，道路全长约 4 千米。	35000	2013-2019	完工。	9000	
31	南城 110KV 变电站进出场道路及平场工程（小安溪环湖路一期及南城变电站变电站场地平整）	叶 华 李文莉	新开工	区新城建设服务 中心	城市主干路，设计速度每小时 50 千米，双向 6 车道，本期实施 K2+620—K3+443 段的路基土石方、电力管沟、雨水管网，路面按村道等级实施 4 米宽砼路面。还建长 110 米、宽 4 米的被变电站占地阻断村道。	2500	2019-2020	完成平场，进场道路完成 70%。	2000	
32	东津沱滨江路延伸段	叶 华 李文莉	新开工	区新城建设服务 中心	市政道路全长 0.75 公里，宽 30 米。	1800	2019-2020	开工建设。	500	
33	中兴地块周边道路	叶 华 李文莉	新开工	区新城建设服务 中心	4 条道路总长 3300 米，路幅 22 米。	14800	2019-2021	完成路基工程量 50%。	4000	
34	金盏路	叶 华 李文莉	新开工	区新城建设服务 中心	道路长 800 米，路幅 50 米。	5000	2019-2020	路基完工。	3500	
35	芙蓉路北段延伸段	叶 华 李文莉	新开工	区新城建设服务 中心	道路长 512 米，路幅 22 米。	600	2019-2020	完成工程量的 70%。	400	
36	花滩大道 B 段	叶 华 李文莉	前期	区新城建设服务 中心	道路长 500 米，路幅 50 米。	5130	2020-2021	完成前期。	500	
37	丁香路 C 段	叶 华 李文莉	前期	区新城建设服务 中心	道路长 998 米，路幅 22 米。	4500	2020-2021	完成前期。	100	
38	川红路	叶 华 李文莉	前期	区新城建设服务 中心	道路长 550 米，路幅 22 米。	2370	2020-2021	完成前期。	100	
39	桃花路	叶 华 李文莉	前期	区新城建设服务 中心	道路长 755 米，路幅 22 米。	3300	2020-2021	完成前期。	100	
40	紫华路北段延伸段	叶 华 李文莉	前期	区新城建设服务 中心	道路长 307 米，路幅 22 米。	500	2020-2021	完成前期。	50	
(2)	市政设施				19 项	161597			65773	
41	▲2019 年电力设施建设	叶 华	新开工	区住房城乡建委	南城输变电 110KV、苏家坝 110KV、东津沱 110KV 扩容、钱塘镇 35KV 扩容。	16800	2019	完工投用。	16800	

序号	项目名称	责任 区领导	项目性质	责任单位	项目建设规模或工作目标	估算 总投资	建设年限	2019 年度目标	2019 年 计划投资	备注
42	锦城路周边片区等 8 个项目排水管网应急抢险综合改造工程	叶 华	新开工	区住房城乡建委	改造雨污管网、箱涵等约 11 公里。	3776	2019-2020	完成总工程量的 70%。	2480	
43	撤并场镇二三级污水管网建设工程	叶 华	新开工	区住房城乡建委	建设内容涉及 16 个镇街 29 个撤并场镇二三级管网、泵站等相关配套设施建设。建设二三级污水管网总长度约 44km, 建设泵站 3 座, 化粪池 2 座。	3753	2019	完成 29 个撤并场镇二三级污水管网建设, 并投用。	3753	
44	新农村二三级污水管网建设工程	叶 华	新开工	区住房城乡建委	建设内容涉及 9 个镇街 15 个新农村二三级管网建设。建设二三级污水管网总长度约 20km。	2405	2019-2020	完成新农村二三级污水管网项目立项、设计等前期工作, 力争开工建设。	200	
45	2019 年市政消防栓建设项目配套供水管道	叶 华	新开工	区住房城乡建委	国道 212 线质监局至高阳路口段、花滩片区丁香路、国香路、花滩大道等处共计约 5km 供水管道。	1000	2019	完工投用。	1000	
46	柏树街周边片区等 11 个排水管网应急抢险综合改造工程	叶 华	前期	区住房城乡建委	改造雨污管网、箱涵等约 18.7 公里。	4298	2020	完成开工建设前准备工作。	640	
47	农贸市场项目	叶 华 桑子陶	新开工	南津街街道 区住房城乡建委	六角丘市场主要改造服务社区的农产品仓储、交易、配送的设施设备以及社区生活服务、公共服务设施, 菜市场营业面积不低于 4000 平方米。南津街菜市场实施大棚等安全隐患整治。	2500	2019-2021	对六角丘市场 B 区地块开展土地规划调整、市场建设方案设计调整等前期工作; 完成对南津街菜市场活禽区水产区大棚安全隐患进行整治。	1500	
48	美术馆项目	叶 华 李文莉	续建	区新城建设服务中心	项目位于东津沱滨江公园内, 用地面积 3189 m <sup>2</sup> , 建筑面积 2306.91 m <sup>2</sup> , 建筑高度 21.7m, 2 层, 全钢结构。	4500	2018-2020	建成投用。	2000	
49	花滩滨江公园 C 段	叶 华 李文莉	新开工	区新城建设服务中心	公园 10 万平方米, 管理用房 5000 平方米 (经营)。	8000	2019-2020	完成工程量 50%。	4000	
50	东津沱滨江公园东半段	叶 华 李文莉	新开工	区新城建设服务中心	建设规模为 28 万平方米, 包括园路、小品、铺装等景观工程和书咖、码头及其配套建筑、露天剧场、水秀等公共建构物。	9000	2019-2020	开工建设, 完成平场土石方及路基。	3500	

序号	项目名称	责任区领导	项目性质	责任单位	项目建设规模或工作目标	估算总投资	建设年限	2019年度目标	2019年计划投资	备注
51	小安溪东岸一期污水管网安装工程	叶华 李文莉	新开工	区新城建设服务中心	管网起于花园村三角塔接横一路、止于涪江二桥下污水提升泵站，总长约4600米。	1600	2019-2020	争取项目完成工程量90%。	1600	
52	▲花滩嘉陵江大桥	叶华 李文莉	新开工	区新城建设服务中心	规划桥位桥长1.3km，桥宽21m为双向4车道。	40000	2019-2024	启动建设。	500	
53	花滩冲沟公园	叶华 李文莉	前期	区新城建设服务中心	公园5万平方米、市政公园。	4000	2020-2022	完成前期。	200	
54	▲农村人口聚集区的污水处理项目	蒋定平	续建	区生态环境局	实施25户集中居住区以上生活污水处理设施建设，建成一批农村污水处理设施。	5500	2018-2019	完成建设。	4000	
55	▲合川区农村生活垃圾后端收运系统建设项目	蒋定平	新开工	区城管局	按照“户集—村收—镇运—区处理”的模式进一步完善农村生活垃圾收运体系，在全区27个镇街选址建设片区垃圾压缩中转站，同时配置垃圾压缩车辆。	8065	2019	完成投入运行。	8065	
56	合川城区饮用水第二水源水厂建设工程	蒋定平	新开工	区城管局	项目位于涪沱镇申家大山，日供水规模为15万立方米/天。建设内容包括取水构筑物、净水构筑物、加药、加氟、二泵房、生产综合服务楼等。	27600	2019-2021	完成征地、取水许可、施工许可办理工作，施工招标，取水以及净水厂厂区部分土建工作等。	4000	
57	▲建筑垃圾消纳场	蒋定平	新开工	区城管局	填埋区最大库容为225万m <sup>3</sup> (其中工程渣土库容200万m <sup>3</sup> ，装修垃圾填埋库容25万m <sup>3</sup> )，占地面积为161054m <sup>2</sup> ，日均处理规模约为400m <sup>3</sup> /d；服务年限12年。	15000	2019-2020	完成主体建设。	8423	
58	合川嘉陵江东渡大桥综合病害整治工程	蒋定平	新开工	区城管局	钢管混凝土拱桥桥面结构体系改造、更换桥梁附属设施、更换桥头搭板、桥梁耐久性病害处置。	2500	2019-2020	完成整治，消除安全隐患，彻底的解决东渡大桥现有病害，提高结构性能，保证桥梁设施能够长久有效的使用。	2000	
59	牟山货运停车场及附属工程	蒋定平	新开工	区城管局	停车场面积约2.6万m <sup>2</sup> ，货车停车位143个，停车场内道路设计(路宽8m)，门卫室32m <sup>2</sup> ，景观工程7086m <sup>2</sup> ，以及市政给排水工程和电气工程。	1300	2019-2020	消除安全隐患，停车场投入使用。	1112	

序号	项目名称	责任区领导	项目性质	责任单位	项目建设规模或工作目标	估算总投资	建设年限	2019年度目标	2019年计划投资	备注
(3)	城镇建设				10项	151981			53712	
60	▲北新邻里中心	程卫	新开工	区信息安全服务中心	总建筑面积：80326.64 m <sup>2</sup> ，其中住宅面积：32120.08 m <sup>2</sup> ，商业及配套用房 22068.53 m <sup>2</sup> （包含社区服务中心，营销中心，商铺，电影院，餐饮，超市等），地下车库面积：24720 m <sup>2</sup> （含地下超市面积）。	22800	2019-2020	商业及配套用房、地下车库主体完工，启动住宅建设。	10000	
61	合川区党政机关综合办公大楼（西区）排危整修工程	程卫	新开工	区农投（集团）公司	包括前楼和后楼两栋建筑，总建筑面积约 31500m <sup>2</sup> ，该工程共排危整修外立面约 25000m <sup>2</sup> ，屋面约 5600m <sup>2</sup> 。	1850	2019-2020	完成建筑外立面装饰改造工程、建筑屋面改造工程、建筑空调机位改造工程、新建连廊工程等建设内容。	1500	
62	▲城镇棚户区改造	叶华	新开工	区住房城乡建委	完成城镇棚户区改造 1264 户	95651	2019-2021	完成城镇棚户区改造 667 户，其中：南津街东津沱老居民区 230 套；南津街街道邓家院片区 168 套；云门街道铁工厂片区 80 套；龙市镇粮库片区 42 套；龙市镇茧站片区 13 套；钓鱼城街道鱼城片区（城中村）134 套。	30032	
63	瑞映山-纯阳山片区项目	叶华	新开工	区住房城乡建委	项目占地面积 17.38 公顷，古城墙 430 米，老街长 2000 米，修缮建筑 6371 平方米，整治建筑 1100 平方米，街巷地面修缮 14000 平方米，景观绿化 5700 平方米，山体环境整治与绿化 36000 平方米。	15000	2019-2021	做好保护工作，启动 D 级危房住户搬迁和 C 级危房维修整治工作。	100	
64	▲农村危房改造	叶华	新开工	区住房城乡建委	完成 2042 户农村危房改造	10000	2019	完成 C 级 742 户、D 级 1300 户农村危房改造。	10000	
65	合川区民兵综合训练场	叶华	新开工	区住房城乡建委、区武装部	建设射击训练场，战术训练场，训练用房，指挥看台，进场道路等，总用地面积约 20000 平方米。	2200	2019-2020	建设射击训练场及其附属设施。	1300	
66	精细化管理示范街	蒋定平	新开工	区城管局	打造希尔安大道、南屏路、瑞山西路、城北大道、钓鱼城大道、嘉宾路的绿化景观并进行精细化管理，重点整治卫生、扬尘、广告等。	200	2019	建设打造 6 条示范街。	200	

序号	项目名称	责任 区领导	项目性质	责任单位	项目建设规模或工作目标	估算 总投资	建设年限	2019 年度目标	2019 年 计划投资	备注
67	钱塘镇全民健身中心	张 宏	新开工	钱塘镇		600	2019-2020	完成主体设施建设。	500	
68	太和镇全民健身体育综合中心	张 宏	前期	太和镇	1.一个 25m*20m 的游泳池配套设施；2.篮球场配套设施建设；3.全民健身运动配套设施。	3000	2020	开展前期工作。	50	
69	大石街道全民健身中心	张 宏	前期	大石街道	占地面积约为 8100 m <sup>2</sup> ，主要建设篮球场、羽毛球场、乒乓球、健身场馆、健身步道等及健身休闲为一体的健身中心。	680	2020	开展前期工作。	30	
(三)	园区基础设施				39 项	1241341			102189	
70	合州供电服务中心	文明维 李云芬	新开工	区汽车产业服务中心	在清平镇滨河路旁新建一座供电服务中心。	3000	2019	项目建成。	3000	
71	清平公交首末站	文明维 李云芬	前期	区汽车产业服务中心	占地面积约 8 亩,位于清平福林村,含停车场、管理房、充电、日常保洁、维修区,提升园区综合服务能力水平。	1478	2020-2021	完成征地,施工图设计等前期工作。	30	
72	玻璃扩能项目市政道路(原中微基础设施项目 17#路和 14#路延伸段)	文明维 李云芬	前期	区汽车产业服务中心	全长 600 米,建成沥青路面,位于土场证杨柳村、天顶村境内。	1900	2020-2022	完成征地,设计等前期工作。	450	
73	▲中国微车配件产业基地基础设施项目	文明维 李云芬	续建	区华开投公司	土石方平场约 2700 亩,土场、清平安置还房约 10 万平方米,天顶小学,市政道路约 20 千米,微车配件产业基地 1800 亩土地征地拆迁以及规划片区内其他基础设施工程。	119200	2015-2019	完成扫尾工作及土场还房建成。	24200	
74	智慧园区建设项目	程 卫	新开工	区经济信息委	园区信息基础设施,建成高速、移动、安全、泛在的新一代智能化信息基础设施,逐步推进园区公共区域 WIFI 全覆盖;智慧园区平台体系建设。	5000	2019-2020	完成智慧园区建设方案设计、施工单位确定,正式启动智慧园区建设,完成智慧园区总工程量 40%。	900	

序号	项目名称	责任 区领导	项目性质	责任单位	项目建设规模或工作目标	估算 总投资	建设年限	2019 年度目标	2019 年 计划投资	备注
75	沙溪还房一期项目 11、12 号楼收尾	程 卫	续建	工业园区管委会	沙溪还房项目为民生工程，解决沙溪片区拆迁安置户，建安总投资约 1.6 亿元。建成后每年可节约超期安置过渡费约 230 万元/年。目前还房工程大部分已完成，剩余 11、12 号楼收尾工作，建筑面积 1.66 万方。	16000	2017-2019	完成竣工预验收。	400	
76	▲沙溪中路（石盘沱疏港大道）	程 卫	续建	工业园区管委会	道路长约 4200 米，宽 32 米，上跨渝武高速公路桥一座。	16000	2016-2019	完成附属施工并建成通车。	6000	
77	沙马路高速公路桥建设项目	程 卫	续建	工业园区管委会	沙马路项目于 2017 年启动建设，道路长约 1240 米，宽 32 米，上跨外环高速公路桥一座，跨度 72 米，宽 34 米。	4800	2017-2019	完成桥面铺装。	1200	
78	冀东水泥爆破安全区拆迁还房项目	程 卫	续建	区工投（集团）公司	建设规模：总建筑面积约 2.8 万平方米。	6164	2018-2020	完成竣工验收。	4000	
79	草街拓展区安置还房（三期）工程	程 卫	续建	工业园区管委会	建设规模：总建筑面积约 10800 平方米。	2000	2018-2020	完成主体工程。	1200	
80	荣军桥修复	程 卫	续建	工业园区管委会	修复因地震拆除的荣军桥，跨度 30 米。道路建设方便周边群众出行。	1880	2018-2019	建成通车。	1000	
81	荣军一支路修建项目	程 卫	续建	工业园区管委会	项目长 249 米，宽 16 米。	152	2018-2020	建成通车。	152	
82	南北五路续建段	程 卫	续建	工业园区管委会	总长约为 657.143 米，路幅标准宽度 12m。	320	2018-2019	完成竣工验收。	320	
83	东西五路（天嘉段）	程 卫	续建	工业园区管委会	道路长约 307 米，宽 22 米，建安总投资 300 万元，道路周边企业已建成投产，道路建设方便企业出行及完善城北片区路网。	300	2018-2019	建成通车。	150	
84	福威工贸边坡治理、东玻璃边边坡治理	程 卫	新开工	工业园区管委会	福威工贸边坡长约 260 米，高 8-16 米；东玻璃挡墙 265 米，高 1.5-19.8 米。此两处边坡周边企业均已建成并投入生产，因边坡未整治，存在安全隐患。	1250	2019	完成建设。	1250	

序号	项目名称	责任 区领导	项目性质	责任单位	项目建设规模或工作目标	估算 总投资	建设年限	2019 年度目标	2019 年 计划投资	备注
85	五合大道（天嘉段）	程 卫	新开工	工业园区管委会	五合大道道路长约 2700 米，宽 44 米；项目估算总投资 16040 万元。2019 年开工建设 K0+460 至 K1+110 段和 K1+835 至 K2+300 段，项目投资 2500 万元。道路周边企业部分已建成投产，道路建设有利于周边用地开发及建成企业的交通出行。	16040	2019-2020	完成管网和路基施工。	3000	
86	城北片区规划绿地建设	程 卫	新开工	工业园区管委会	规模约 10 万平方米，项目建设能提升城北园区整体形象，有利于改善招商引资环境。	3500	2019-2020	完成城北工业大道东西四路等道路两侧预留绿化用地建设工作	1500	
87	沙溪北路	程 卫	新开工	工业园区管委会	长 1450 米，宽 34 米，上跨三环高速公路桥，该项目为未来重庆三环沙溪下道口的的主要出行道路。	3500	2019-2021	完成管网、路基、路面建设。	1700	
88	沙溪片区污水干管及泵站建设	程 卫	新开工	工业园区管委会	规模近期 1 万立方，管径 400，长度 7500 米，项目建设能有效解决沙溪片区污水处理问题。	1000	2019	建成投用。	1000	
89	路灯配电设施续建	程 卫	新开工	工业园区管委会	补充完善约 2300 盏路灯配电设施，续建 1350 盏路灯配电设施，完善工业园区核心区企业投产区域主次干道路灯工程。	1080	2019	建成投用。	1080	
90	道路交通设施完善	程 卫	新开工	工业园区管委会	工业园区核心约 60 公里通行道路标线、标志划立，安装 6 处信号灯（电警）、2 处电子卡口。	1094	2019	建成投用。	1094	
91	合川农创园嘉江路 B 段工程	程 卫	续建	区信息安全服务中心	嘉江路长约 1.72km，设计车速 40km/h，路宽 24m，双向四车道（含富裕溪大桥 1 座，桥长 570 米）。	15043	2017-2019	建成通车。	4000	
92	合川信息安全城嘉渠路工程	程 卫	续建	区信息安全服务中心	路基宽度 28m，双向四车道，道路全长 700m。	2980	2018-2019	建成通车。	1164	
93	嘉合大道 B 段	程 卫	续建	区信息安全服务中心	长 1500m，宽约 28m。	5938	2018-2020	建成通车。	1756	
94	▲信息安全产业城嘉川大道（一期）	程 卫	新开工	区信息安全服务中心	道路全长 1330.857m，城市主干路，路基宽度 36m，路面宽度 26.5m，沥青混凝土路面。	12544	2019-2021	完成道路 50%工程量。	7700	

序号	项目名称	责任 区领导	项目性质	责任单位	项目建设规模或工作目标	估算 总投资	建设年限	2019年度目标	2019年 计划投资	备注
95	信息安全产业城污水干网(二期)	程 卫	新开工	区信息安全服务中心	项目建设内容为连接入园区污水管网的污水干管及相关工程,总长度约2公里。	1250	2019-2020	完成项目50%。	1085	
96	信息安全产业城双湾路(含景观观渠)项目	程 卫	前期	区信息安全服务中心	长1228m,宽20m。	7100	2020-2022	完成开工准备工作。	100	
97	信息安全产业城农创路延伸段项目	程 卫	前期	区信息安全服务中心	总长度约735m,宽28m。双向两车道,设计时速40km/h,为沥青混凝土路面,城市次干道。	5000	2020-2022	完成开工准备工作。	100	
98	信息安全产业城嘉川大道(二期)及支路项目	程 卫	前期	区信息安全服务中心	项目建设内容包括道路工程、照明工程、绿化工程、交通安全设施、慢行道路建设及附属设施工程等。嘉川大道总长度约2470m,路基宽度36m,路面宽度26.5m,沥青混凝土路面,设计时速50KM/h,按城市主干道标准建设。支路约1.6公里,宽度16、26米,沥青混凝土路面设计时速30公里/小时,按城市次干道标准建设。2019年做好前期工作,2020年动工。	16000	2020-2023	启动项目立项、设计、地勘、预算等前期工作。	3500	
99	信息安全产业城百岁路(二期)	程 卫	前期	区信息安全服务中心	总长度约728m,宽28m。双向两车道,设计时速40km/h,为沥青混凝土路面,城市次干道。	5000	2020-2022	启动项目立项、设计、地勘、预算等前期工作。	100	
100	富裕溪桥环路项目(暂定名)	程 卫	前期	区信息安全服务中心	总长度约1065m,宽26m。	7000	2020-2022	启动项目立项、设计、地勘、预算等前期工作。	200	
101	信息安全产业城污水干网(三期)	程 卫	前期	区信息安全服务中心	总长度约1500m,含1万吨泵站一座。	1200	2020-2021	启动项目立项、设计、地勘、预算等前期工作。	100	
102	百岁溪生态公园二期	程 卫	前期	区信息安全服务中心	占地面积约140亩,局部打造西南地区最大山茶花专业园,保留生态、湿地特质。	3000	2020-2022	启动征地报件、项目立项、设计、预算等前期工作。	200	

序号	项目名称	责任 区领导	项目性质	责任单位	项目建设规模或工作目标	估算 总投资	建设年限	2019 年度目标	2019 年 计划投资	备注
103	★ 渭沱综合物流园	秦辉富 桑子陶	续建	区物铁公司 区交通局	规划面积 18 平方公里。	900000	2016-2025	续建疏港大道（一期、二期）、开工建设疏港大道（三期）、物流大道（二期）；积极招商，吸引社会投资人，布局区域性物资储备中心、中欧班列（重庆）回程物资分拨中心。	15700	
104	★ 重庆港合川港渭沱作业区一期	秦辉富 桑子陶	续建	区物铁公司 区交通局	建设千吨级泊位 2 个	26000	2018-2020	完成码头陆上工程。	5000	
105	重庆渭沱综合物流产业园污水干管一期	秦辉富 桑子陶	新开工	区物铁公司	项目从健康大道临河处起，沿河向南至疏港大道，向东至渭沱污水处理厂止，管道总长 5500 米，管道直径为 1000 毫米。	2967	2019	争取完工。	2967	
106	渭沱组团工业园区污水处理厂	陈 蛟	续建	区水利局	2019 年建成投产，达到处理了 15000 吨/天	8232	2018-2019	达到通水试运营。	3062	
107	餐厨垃圾处理厂	蒋定平	续建	区城管局	项目位于合川区渭沱镇大岚村 4 社，设计规模为 150 吨/日（远期将扩至 300 吨/日）。工程采用高温厌氧消化工艺技术，年产 CNG260 万方，生物柴油约 3000 吨，总用地面积约 42 亩，总建筑面积 4431.71 平方米	15600	2018-2019	建成投用。	1000	
108	天顶组团 110 千伏变电站	蒋定平	新开工	区发展改革委	扩建合川土场 110 千伏变电站 1 号主变，新增主变容量 5 万千伏安；新增 35 千伏出线间隔 1 个，新增 10 千伏出线间隔 10 个；新增 10 千伏接地变消弧线圈 1 组；新增无功补偿装置 2 组，容量为（4008+6012）千乏；完善相应的电气一次、二次及土建等工程	829	2019	建成投用。	829	

序号	项目名称	责任 区领导	项目性质	责任单位	项目建设规模或工作目标	估算 总投资	建设年限	2019 年度目标	2019 年 计划投资	备注
(四)	农业基础设施				34 项	329023			103313	
109	龙凤镇普场村等 14 个土地整理项目	叶 华	续建	区规划自然资源局	完成高标准农田建设 3570 公顷，新增耕地 380 公顷。	7700	2018-2019	完成建设。	4620	
110	云门街道铁家村等 3 个土地整理项目	叶 华	新开工	区规划自然资源局	完成高标准农田建设约 750 公顷，新增耕地约 65 公顷。	2250	2019	完成工程建设。	2250	
111	龙市镇海慧村等 10 个土地整理项目	叶 华	新开工	区规划自然资源局	完成高标准农田建设约 2500 公顷，新增耕地约 225 公顷。	7500	2019-2020	开工建设。	1000	
112	合川区南津街街道鹤鹰嘴危岩带治理工程	叶 华	新开工	区规划自然资源局	合川区南津街街道鹤鹰嘴危岩带长 2.2km，含 22 个陡崖段，分布 61 个危岩单体，危岩体总方量约 25115.5m <sup>3</sup> ；采取“嵌补支撑+锚固为主，辅以清除+主动防护网+挂网锚喷”的综合治理措施。	3000	2019	完成工程建设。	3000	
113	合川区石泉后山等六处危岩专业监测项目	叶 华	新开工	区规划自然资源局	建设自动采集转发站 6 个、预警系统 1 套、读数仪 3 个、自动位移计 32 个、拉线位移计 18 个、自动倾斜监测仪 8 个。	357	2019	建设完成。	357	
114	现代农业园区云门核心区产业大道 C 段公路工程建设项目	陈 皎	续建	区农业农村委	道路宽 6 米，长 4.0 公里。	1465	2017-2019	建成投用。	900	
115	2018 年新增千亿斤粮食生产能力规划田间工程	陈 皎	续建	区农业农村委	建设高标准农田 11400 亩。	1966	2018-2019	完成项目建设任务 70%。	866	
116	合川区 2018 年度农业综合开发土地治理项目	陈 皎	续建	区农业农村委	建设高标准农田 1.55 万亩。	2466	2018-2019	建设高标准农田 1.55 万亩。	2466	

序号	项目名称	责任区领导	项目性质	责任单位	项目建设规模或工作目标	估算总投资	建设年限	2019年度目标	2019年计划投资	备注
117	合川区宜机化地块整理整治项目	陈 蛟	新开工	区农业农村委	开展土地宜机化整治 3 万亩。	750	2019	开展土地宜机化整治 3 万亩。	750	
118	合川区 2019 年新增千亿斤粮食生产能力规划田间工程	陈 蛟	新开工	区农业农村委	建成高标准农田 3.5 万亩，将新增粮食生产能力 159.59 万公斤，同时通过地力培肥，还将全面提高了项目区的粮食、蔬菜生产能力，加速农业产业结构的优化配置。	5250	2019-2020	完成建设任务的 70% 以上。	1000	
119	高效节水灌溉项目	陈 蛟	新开工	区农业农村委	实施主要农作物高效节水灌溉 3 万亩，其中：管灌 1.48 万亩、喷灌 1.11 万亩，微灌 0.41 万亩。	3000	2019	实施管灌 1.48 万亩、喷灌 1.11 万亩，微灌 0.41 万亩。	3000	
120	龙市镇古城村、钱塘镇凤寺村、云门街道龙塘村等农村移民安置区精准帮扶项目	陈 蛟	续建	区水利局	居民点连接路改造 17.7 千米	1032	2017-2019	建成居民点连接路 17.7 千米。	500	
121	▲渠江提水工程	陈 蛟	续建	区水利局	取水泵站 1 座、净水厂 1 座、加压泵站 1 座、高位水池 1 座，取水管线 650m、配水干管 42.3km，隧道 731.39m 等。	36005	2016-2019	建成投用。	16000	
122	嘉陵江花滩至思居段防洪护岸综合治理工程	陈 蛟	续建	区水利局	新建护岸 2 千米，工程主要采用镇脚+斜坡、挡墙+斜坡和直立式挡墙等堤型。	40032	2016-2019	完成防洪工程扫尾工程，并通过完工验收。	700	
123	▲石庙子水库	陈 蛟	续建	区水利局	新建中型水库，大坝坝型为沥青混凝土心墙石渣坝，最大坝高 43.9 米，坝顶宽度 8.0 米，最大坝底宽度 219.3 米，坝顶轴线长 322.18 米。正常蓄水位 280.50 米，总库容 1060 万立方米，调节库容 679 万立方米，灌溉面积 1.85 万亩。	34022	2016-2019	工程全面完工。	10700	
124	土主河边坡治理应急工程	陈 蛟	续建	区水利局	整治河道长 2.28 公里、消除弃渣高边坡隐患。	11397	2016-2019	全面完工，消除安全隐患。	3197	

序号	项目名称	责任 区领导	项目性质	责任单位	项目建设规模或工作目标	估算 总投资	建设年限	2019 年度目标	2019 年 计划投资	备注
125	涑滩水厂（扩建）	陈 蛟	续建	区水利局	将现有 2000m <sup>3</sup> /d 的涑滩水厂最终扩建至 5 万 m <sup>3</sup> /d, 改造龙市镇供水管网, 以满足鲁能胜地项目、龙市及涑滩场镇及周边居民及企业等用水。	8000	2018-2019	一期工程改造龙市镇供水管网, 扩建涑滩水厂至 2 万 m <sup>3</sup> /d。	4000	
126	渠江合川段防洪护岸综合治理工程（涑滩镇段）	陈 蛟	续建	区水利局	新建护岸长 1.8km, 主要以镇脚+斜坡护岸+扶壁式挡墙、衡重式挡墙+1 级斜坡护岸、自然护坡等 3 种主要型式。	7062	2017-2019	完工验收。	1200	
127	代峨溪重点河段（肖家至龙市镇段综合治理工程）	陈 蛟	续建	区水利局	治理河道长 2.52km, 新建堤防 1.67km。	1175	2018-2019	主体完工。	700	
128	2019 年坡耕地水土流失综合治理项目	陈 蛟	新开工	区水利局	1、坡改梯工程：新建石坎梯田 256 亩, 土坎梯田 2009 亩；2、配套工程：硬化 4.5m 宽机耕道 1223m, 新建作业便道 15243m, 新建截排水沟 6447m, 新建沉沙池 8 口, 新建蓄水池 10 口（每口容积 100m <sup>3</sup> ）, 新建工程碑 1 座, 标牌 1 套。	793	2019	完成治理坡耕地 2265 亩。	793	
129	▲重庆市合川区凤形山水库工程	陈 蛟	新开工	区水利局	该水库为中型水库, 工程主要建设任务是灌溉和人饮供水, 最大坝高 26.5m, 坝顶长度 281m, 总库容 1093 万 m <sup>3</sup> 。水库枢纽工程为三等工程, 工程规模为中型, 永久性主要水工建筑物为 3 级, 设计洪水标准为 100 年一遇, 校核洪水标准为 1000 年一遇。	62000	2019-2022	启动建设。	800	

序号	项目名称	责任 区领导	项目性质	责任单位	项目建设规模或工作目标	估算 总投资	建设年限	2019 年度目标	2019 年 计划投资	备注
130	★重庆市渝西水资源配置工程（合川区）	陈 蛟	前期	区水利局	渭沱涪江提水泵站：总投资 5200 万 总供水 5827 万 m <sup>3</sup> 设计流量 2.31m <sup>3</sup> /s 水厂规模 20 万吨/天；东城渠江提水泵站：总投资 3300 万 总供水 4005 万 m <sup>3</sup> 设计流量 1.74m <sup>3</sup> /s 水厂规模 15 万吨/天；小沔渠江提水泵站（二期）：7100 万 总供水 1982 万 m <sup>3</sup> 设计流量 1.73m <sup>3</sup> /s 续建后水厂规模 20 万吨/天。	15600	2022-2030	开展前期工作。	30	
131	上纲水库工程	陈 蛟	新开工	区水利局	重庆市合川区上纲水库工程以农业灌溉和场镇供水为主，兼有改善生态环境等综合效益的小（2）型水利工程。初拟水库总库容为 86.56 万 m <sup>3</sup> ，正常库容 61.00 万 m <sup>3</sup> ，死库容为 18.10 万 m <sup>3</sup> ，正常水位为 296.00m，死水位为 285.50m。	3900	2019-2022	启动建设。	100	
132	▲2019 年国土绿化提升行动	陈 蛟	新开工	区林业局	2019 年新一轮退耕还林 9.2 万亩，疏林地及未成林地培育 7.7 万亩，农村“四旁”植树 3.6 万亩，农田林网和特色经济林改建 6.5 万亩，农田林网和特色经济林新建 7 万亩，森林抚育 2.4 万亩，幼林抚育 1.4 万亩。	38094	2019-2023	完成基本任务。	23578	
133	农村厕所革命	吴景明	新开工	区卫生健康委	改造建设农村卫生厕所 2.8 万户。	2800	2019	改造建设农村卫生厕所 2.8 万户。	2800	
134	▲农网改造升级工程	蒋定平	新开工	区发展改革委	新建及改造配变 112 台 13650KVA，新建及改造 10KV 线路 47.69 公里，新建及改造 0.4KV 及以下线路 290.61 公里。	7754	2019	建设完成。	7754	

序号	项目名称	责任 区领导	项目性质	责任单位	项目建设规模或工作目标	估算 总投资	建设年限	2019 年度目标	2019 年 计划投资	备注
135	农村生活垃圾治理	蒋定平	续建	区域管局	根据合川区农村人居环境整治三年行动实施方案(2018-2020年),从2018到2020年完成新增垃圾治理村36个,巩固成果村95个,垃圾分类30个,3处非正规垃圾堆放点整治,2878个露天垃圾池整治。	5032	2018-2020	新增农村生活垃圾治理村10个,完善已开展农村生活垃圾治理村61个,新增农村生活垃圾分类试点村9个。推进2018年生活垃圾“千村示范”9个,完成人居环境垃圾分类3个;开展3处非正规垃圾堆放点前期勘测并制定整治方案。	2094	
136	在线监测监控大数据平台	蒋定平	续建	区生态环境局	建设水质、大气、土壤、重点污染源在线监测监控大数据平台。	2000	2018-2023	加快水质、大气、土壤、重点污染源在线监测监控大数据平台建设,建成小安溪段家塘水质监测站。	100	
137	合川区大蟠溪钱塘镇段综合治理项目	陈 蛟	续建	钱塘镇	治理河道长2036米,新建堤防1863米、新建钢坝、人行桥。	2035	2018-2019	完成建设。	1036	
138	狮滩镇自来水工程	陈 蛟	续建	狮滩镇	从双凤镇沙湾水厂引主管道供水主管道到狮滩镇,用双凤镇沙湾水厂富余供水量供给狮滩镇,新建及更换管网。	1500	2018-2019	建成投用。	1346	
139	合川区代峨溪(断桥溪)官渡镇段综合治理工程	陈 蛟	新开工	官渡镇	工程建设内容包括新建防洪护岸2763m,原河道清淤长度270m,拦河堰1座,2座分洪箱涵总长920.6m,分洪箱涵进出口工程及交通桥7座。	3839	2019-2020	主体施工。	2000	
140	合川区代峨溪(小沔溪)小沔镇段综合治理工程	陈 蛟	新开工	小沔镇	工程治理河段中心线总长约9.0km,其中采取工程措施的河段主要包括小沔镇段、新铺子桥段及上游的五马桥段三段,工程段治理河道中心线总长2.98km;余下段河道中心线长约6.02km,保持自然护坡。工程建设内容包括新建防洪护岸2.98km,排水涵管2处,人行便桥2座等。	3946	2019-2020	完成工程量60%。	1260	

序号	项目名称	责任 区领导	项目性质	责任单位	项目建设规模或工作目标	估算 总投资	建设年限	2019 年度目标	2019 年 计划投资	备注
141	合川区兴隆河三庙镇段(白鹤水库至三庙场镇段)综合治理工程	陈 蛟	新开工	三庙镇	河道清淤 6945m, 新建防洪护岸 7374m, 防汛抢险道路 7046m, 交通桥 1 座, 过水箱涵 3 座, 新建生态湿地 340m, 工程总治理河段 11.677km。	3761	2019-2020	开工建设。	1656	
142	合川区代峨溪(响水溪)双凤镇段综合治理工程	陈 蛟	续建	双凤镇	治理河道总长 1833m。其中, 新建堤防 1771m (左岸 888m, 右岸 883m); 新建橡胶坝 1 座; 新建人行桥 3 座; 整治排洪渠 478m; 清淤疏浚 467m	1539	2018-2019	完成建设。	760	
(五)	旅游基础设施				4 项	9397			4000	
143	钓鱼城遗址保护利用设施建设项目	张 宏	续建	钓鱼城研究院	围栏现状整治 371 延米; 设置摩崖石刻文物护栏保护设施石护栏 16 处共 228 延米; 钓鱼台粮食作坊、九口锅悬崖护栏保护设施铸铁墩软性铁链护栏增设 416 延米; 地面现状整治 7999 平米; 绿化植物生态整治; 标识碑 9 块, 界碑 200 块, 座椅 286 个、垃圾箱 67 个、植物标示卡 400 个等; 给水管网改造 5652 米。	1200	2018-2019	全面完工。	700	
144	钓鱼城范家堰遗址本体加固与保护展示工程	张 宏	新开工	钓鱼城研究院	对占压遗址的林地进行环境整治, 实施相关道路、绿化以及其他配套基础设施工程 20000 平方米; 对本体实施病害清理、加固等工程 15000 平方米; 对已揭示的遗址进行考古清理 15000 平方米; 实施展示设施工程, 包括遗址原状展示、标识展示、模拟展示、数字化展示、多媒体展示等 15000 平方米。	4630	2019-2020	完成工程总量的 50%。	2000	

序号	项目名称	责任 区领导	项目性质	责任单位	项目建设规模或工作目标	估算 总投资	建设年限	2019 年度目标	2019 年 计划投资	备注
145	涑滩二佛寺摩崖造像-瓮城及城墙维修工程	张 宏	续建	钓鱼城文旅公司	总建筑面积 1785 平方米,属于全国重点文物保护单位。此次维修工程主要包括瓮城及南、北段城墙(含中寨门)、小寨门、东水门及相连部分城墙。	730	2018-2019	完成项目建设。	500	
146	涑滩二佛寺摩崖造像北岩造像本体保护及抢险加固工程	张 宏	续建	钓鱼城文旅公司	工程分为危岩抢险加固与本体保护两部分。危岩抢险加固工程主要对二佛寺摩崖造像的渗水治理和危岩体加固;北岩本体保护工程主要是对北岩摩崖造像的彩绘、金箔、泥塑及基岩进行保护修复。	2837	2017-2020	完成前期实验,评估成功后进行摩崖造像本体基岩、彩绘、贴金的保护性修复。	800	
二	社会事业和社会治理				37 项	377339			73649	
(一)	教育				18 项	100660			27020	
147	▲瑞山中学项目	陈 蛟	续建	区教委	校舍总建筑面积约 95625.76 平方米,运动场及环境建设。	38000	2016-2019	建成投用。	21000	
148	重庆市育才职业教育中心第三实训楼、B4 学生宿舍楼建设项目	陈 蛟	续建	区教委	第三实训楼建筑面积 8500 平方米、B4 学生宿舍楼面积 10500 平方米。	4800	2017-2019	第三实训楼建成投用、B4 学生宿舍楼建成投用。	2000	
149	花果小学项目	陈 蛟	新开工	区教委	占地 76 亩,修建校舍 26400 平方米、地下车库 4000 平方米、运动场 22200 平方米。	8900	2019-2020	开工建设。	900	
150	南屏小学项目	陈 蛟	新开工	区教委	占地 20 亩,修建校舍 22000 平方米(教学楼、食堂、地下车库、功能用房等)。	6600	2019-2020	开工建设。	600	
151	凤凰小学项目	陈 蛟	新开工	区教委	占地 73 亩,修建校舍 26400 平方米、地下车库 4000 平方米、运动场 22200 平方米。	8900	2019-2022	开工建设。	100	
152	久长街小学教学楼拆除重建项目	陈 蛟	新开工	区教委	重建教学楼建筑面积 10000 平方米。	4000	2019-2020	开工建设。	500	

序号	项目名称	责任 区领导	项目性质	责任单位	项目建设规模或工作目标	估算 总投资	建设年限	2019年度目标	2019年 计划投资	备注
153	龙市小学扩建项目	陈 蛟	新开工	区教委	新建综合楼 8000 平方米。	2500	2019-2022	开工建设。	50	
154	新华幼儿园花果分园项目	陈 蛟	新开工	区教委	新建园舍面积 8000 平方米，运动场及环境建设。	2000	2019-2022	开工建设。	700	
155	南津街小学综合楼项目	陈 蛟	新开工	区教委	新建综合教学楼 5000 平方米。	800	2019-2022	开工建设。	100	
156	新华小学综合楼项目	陈 蛟	新开工	区教委	新建综合楼 3000 平方米。	600	2019-2022	开工建设。	100	
157	合川区中学第三教学楼环境工程	陈 蛟	新开工	区教委	道路、围墙、挡墙、栏杆、踢踏步、周边环境建设等。	260	2019	建成投用。	260	
158	育才小学附属工程	陈 蛟	新开工	区教委	运动场 1500 平方米，校园环境及景观设计。	400	2019	建成投用。	200	
159	香龙中学教学楼项目	陈 蛟	新开工	区教委	建筑面积 1200 平方米。	300	2019	建成投用。	160	
160	花果初中项目	陈 蛟	前期	区教委	教学楼 21000 平方米，地下车库 2500 平方米，运动场 21000 平方米。环境、绿化、道路及管网工程。	12000	2020-2022	开展前期工作。	50	
161	涪滨小学项目	陈 蛟	前期	区教委	占地面积约 20677 平方米（约 31 亩），校舍面积约 23000 平方米、运动场地约 10000 平方米。	6600	2020-2022	开展前期工作。	100	
162	特殊教育小学迁建项目	陈 蛟	前期	区教委	占地约 20 亩，校舍建筑面积 8000 平方米。	2000	2020-2022	开展前期工作。	50	
163	三汇镇中心幼儿园	陈 蛟	前期	区教委	园舍建筑面积 4000 平方米。	1000	2020-2022	开展前期工作。	50	
164	太和镇中心幼儿园项目	陈 蛟	前期	区教委	园舍建筑面积 4000 平方米。	1000	2020-2022	开展前期工作。	100	
(二)	卫生				12 项	50020			17700	
165	▲重庆德兴二级综合医院项目	文明维 李云芬	新开工	区汽车产业服务中心	建设一个营利性的二级综合性医院，诊疗科目和配置标准均严格按照国家二级综合医院标准确定设置。	11000	2019-2020	主体完工。	5700	
166	土场镇卫生院整体迁建项目	文明维 李云芬	续建	区华开投公司	新建房屋面积 4400 平方米及环境改造。	1600	2018-2019	竣工验收。	1300	

序号	项目名称	责任 区领导	项目性质	责任单位	项目建设规模或工作目标	估算 总投资	建设年限	2019年度目标	2019年 计划投资	备注
167	人民医院二期 建设项目	吴景明	续建	区卫生健康委	新建房屋面积 16148.22 平方米。	7857	2016-2019	竣工验收。	2000	
168	铜溪中心卫生 院房屋整体搬 迁	吴景明	续建	区卫生健康委	新建房屋面积 4400 平方米及环境 改造。	2175	2018-2019	竣工验收。	1125	
169	隆兴镇卫生院 龙井分院改扩 建项目	吴景明	续建	区卫生健康委	扩建房屋面积 2200 平方米。	958	2018-2019	竣工验收。	508	
170	小河中心卫生 院新建综合楼 项目	吴景明	续建	区卫生健康委	扩建设业务用房 4500 平方米。	1550	2018-2019	竣工验收。	1190	
171	中西医结合医 院老年病、康 复治疗中心综 合楼项目	吴景明	新开工	区卫生健康委	新建房屋面积 20000 平方米。	9972	2019-2021	主体完成 50%。	3500	
172	龙市中心卫生 院住院楼项目	吴景明	新开工	区卫生健康委	扩建房屋面积 6000 平方米及配套 工程，占地 7 亩。	3428	2019-2021	完成前期工作。开工建设。	200	
173	第三人民医院 综合大楼建设 项目	吴景明	新开工	区卫生健康委	新建房屋面积 8000 平方米及配套 工程，占地 11 亩。	3480	2019-2021	完成前期工作，开工建设。	200	
174	渭沱镇卫生院 整体迁建项目	吴景明	新开工	区卫生健康委	新建房屋面积 3500 平方米及其配 套工程。	2100	2019-2020	完成主体工程。	1200	
175	龙凤镇卫生院 迁建项目	吴景明	新开工	区卫生健康委	新建房屋面积 3500 平方米。	1300	2019-2021	开工建设。	177	
176	合川区太和 中心卫生院搬 迁工程	吴景明	前期	区卫生健康委	新建门诊楼 3500 平方米、住院楼 8000 平方米及配套工程，占地 20 亩。	4600	2020-2023	前期准备工作。	600	
(三)	社会治理				6 项		26659		18929	

序号	项目名称	责任区领导	项目性质	责任单位	项目建设规模或工作目标	估算总投资	建设年限	2019年度目标	2019年计划投资	备注
177	▲锦绣新都、茂田建博城小区公租房装修工程	叶华	新开工	区城投(集团)公司	对公租房进行基础装修。其中锦绣新都小区共有939套,建筑总面积为67446.41㎡(其中39幢301套,面积为21569.80㎡,40幢319套,面积为22938.30㎡,41幢319套,面积为22938.31㎡);茂田建博城小区2幢224套,建筑面积为19368.48㎡。	5999	2019	完成装饰装修工作达到配租条件。	5999	
178	钓鱼城街道公共服务中心、文化服务中心装修工程	张宏	新开工	钓鱼城街道	建筑总面积3068平方米,另配套建设的停车场位于中心负一层、二层,建筑总面积6020平方米。	259	2019	完成装修。	259	
179	基层派出所建设项目(龙凤和渭沱)	陈正洪	续建	区公安局	龙凤派出所占地面积约2.9亩,建筑面积约为1101平方米;渭沱派出所占地面积约2.7亩,建筑面积约1605平方米。	1620	2017-2019	完工投入使用。	1020	
180	▲重庆三江安防培训暨消防训练基地	陈正洪	新开工	区公安局	项目拟建房屋总建筑面积约20260平方米(其中教学生活综合楼13层共16360㎡,体能综合训练楼1层共1965㎡,消防综合训练楼12层1935㎡),室外训练场地约18010平方米。	11000	2019-2020	动工建设。	5100	
181	▲合川基层派出所(钓鱼城、隆兴、肖家、钱塘、双槐)	陈正洪	新开工	区公安局	钓鱼城派出所所在原有地块上新建建筑。建筑总面积约696㎡;隆兴派出所占地面积约3.75亩,建筑面积约2112平方米;肖家派出所占地面积约5亩,建筑面积约2112平方米;钱塘派出所占地面积约6.3亩,建筑总面积约2636平方米;双槐派出所占地面积约6亩,建筑总面积约2636平方米。	6951	2019-2020	主体完工。	5951	

序号	项目名称	责任 区领导	项目性质	责任单位	项目建设规模或工作目标	估算 总投资	建设年限	2019 年度目标	2019 年 计划投资	备注
182	合川区钓鱼城特困人员供养中心	吴景明	续建	钓鱼城街道	合川区钓鱼城特困人员供养中心建设工程总建筑面积 3043.45 平方米, 层数为四层, 层高 3.8m (建筑高度 15.3 米), 结构类型为框架结构, 使用用途为养老服务, 占地面积 5.14 亩, 层容积率为 0.887, 绿地率大于 30%。	830	2018-2019	完成建设。	600	
(四)	文化发展				1 项	200000			10000	
183	▲合川国际影视文化艺术小镇	张才明 张宏	前期	区文化旅游委	充分利用原重棉四厂厂区资产, 在废旧厂区、生活区、办公区等建筑物基础上, 通过保护、修缮、加固和功能改造等措施, 打造成影视文化上下游产业链聚集区。	200000	2020-2024	签订项目补充协议; 完成项目总体规划设计、修详规编制及规划评审; 完成项目区土地调规转性、出让及取得; 完成项目区范围内居民及租户的腾退清理工作。	10000	
三	产业发展				83 项	11856575			1541405	
(一)	农业发展				13 项	352870			79170	
184	2018 年度农业综合开发产业化项目	陈蛟	续建	区农业农村委	合川区 2018 年度 1000 吨榨菜加工改扩建项目, 建设加工厂房 4000 平方米, 框架结构。	458	2018-2019	建设加工厂房 4000 平方米, 框架结构。	458	
185	重点蚕桑产业区切块支持项目	陈蛟	续建	区农业农村委	建成规模化集约化蚕桑示范基地 500 亩, 辐射带动周边 5000 亩蚕桑发展。	744	2018-2019	云门街道铁家村 1 个 500 亩规模化集约化优质茧示范基地建设项目; 官渡镇铺坝村 1 个 300 亩蚕桑示范基地建设项目; 龙市镇育婴村 1 个 100 亩蚕桑示范基地建设项目; 在云门街道、官渡镇等 7 个村改扩建标准桑园 5000 亩; 建成官渡镇小蚕共育室 300 平方米; 完成蚕桑技术培训 1000 余人次、培育蚕桑新型经营主体 30 余个。	744	

序号	项目名称	责任 区领导	项目性质	责任单位	项目建设规模或工作目标	估算 总投资	建设年限	2019年度目标	2019年 计划投资	备注
186	畜禽废弃物资源化利用项目（中冶赛迪）	陈 皎	新开工	区农业农村委	2019年投资1500万元，在龙市镇钵耳村安装罐体，建设畜禽养殖废弃物资源化利用示范点。	1500	2019	在龙市镇钵耳村安装罐体，建设畜禽养殖废弃物资源化利用示范点，畜禽粪便处理规模1万吨/年。	1500	
187	柑橘宜机化果园建设	陈 皎	新开工	区农业农村委	在大柱村建设3000亩柑橘宜机化果园。	750	2019	建设完成。	750	
188	蛋白桑开发与利用项目	陈 皎	新开工	区农业农村委	在龙市镇种植蛋白桑200亩，发展桑叶蛋鸡10万只，培育桑叶蛋品牌1个。	500	2019	建设完成。	500	
189	老旧池塘改造500亩及新建稻田综合种养示范基地200亩	陈 皎	新开工	区农业农村委	老旧池塘改造500亩及新建稻田综合种养示范基地200亩，全年水产养殖产量5万吨。提高渔业生产能力，提升质量水平。	400	2019	建设完成。	400	
190	枇杷标准化果园质量提升建设项目	陈 皎	新开工	区农业农村委	1、肥水一体化项目建设面积500亩；2、高位发酵池2口，各400立方米；3、连栋避雨设施建设33350平方米（面积50亩）；4、绿色防控面积500亩，安装LED太阳能杀虫灯100盏；可降解粘虫板10万张；5、果实采后处理设施建设；6、质量可追溯体系建设。	918	2019	建设完成。	918	
191	蔬菜标准化基地建设项目	陈 皎	新开工	区农业农村委	建设标准化蔬菜基地1000亩，完善基础设施，提升质量水平。	200	2019	建标准化蔬菜基地1076.29亩，全年蔬菜生产面积达到48.5万亩，产量86万吨。提高基地生产能力，提升标准化生产水平。	200	
192	★合川区欧盟标准养殖一体化建设暨生态循环处理项目	陈 皎	续建	区畜牧兽医中心	建设种猪场1个，生猪标准化规模养殖场约100个，饲料厂1个，食品加工厂（含科技研发中心）1个，以及配套的畜禽养殖废弃物资源化综合利用的有机肥厂及沼气发电工程。	240000	2018-2021	完成种猪场建设，发展生猪标准化规模养殖代养场约30个，启动有机肥厂及沼气发电工程建设。	60000	
193	▲病害动物及产品无害化处理中心	陈 皎	新开工	区畜牧兽医中心	建设日处理能力12吨的病害动物及产品无害化处理场，实现对全区病害动物及产品集中无害化处理。	5000	2019	完成项目主体工程和设备安装，投入试运行。	5000	

序号	项目名称	责任区领导	项目性质	责任单位	项目建设规模或工作目标	估算总投资	建设年限	2019年度目标	2019年计划投资	备注
194	大正生猪产业化升级	陈 蛟	新开工	区畜牧兽医中心	改造大柱猪场为 1500 头母猪扩繁场, 养殖场周边建设 1000 亩循环农业示范基地; 在合川区发展 20 户育肥猪代养户, 年出栏规模 3 万头以上。	2000	2019-2020	升级改造大柱猪场为 1500 头母猪扩繁场, 在合川区发展 15 户育肥猪代养户, 养殖场周边建设 1000 亩循环农业示范基地。	1500	
195	★油橄榄产业	陈 蛟	续建	隆兴镇	龙多山台地油橄榄产业基地隆兴示范园种植油橄榄 50000 亩。	100000	2017-2020	持续加强 30000 亩已种植油橄榄苗木的管护, 强化品种培育, 开展现有油橄榄基地排水沟整治, 土地整理、修枝整形、施肥除草、病害防治等田间管理, 推进油橄榄加工产业园建设相关工作。	7000	
196	太和镇一、二、三产业融合发展示范园建设项目	陈 蛟	续建	太和镇	在亭子村、报恩村、石岭村交界地带打造一二三产业融合发展示范园, 一是需土地整治 200 亩, 并购置、栽植黄桃苗木(密植黄桃技术, 株距 1.3 米, 行距 2.5 米); 二是修建一二三产业融合发展示范园部分附属设施(含桃花岛、旅游便道等旅游发展配套设施)	400	2018-2020	整治土地 300 亩, 修建旅游发展配套设施。	200	
(二)	工业发展				55 项	4033525			548835	
(1)	主导产业				28 项	2285600			268010	
①	装备制造				12 项	1077900			160280	
197	★重庆光奥汽车轻量化零部件项目	文明维 李云芬	续建	区汽车产业服务中心	主要从事汽车零部件轻量化的研发和生产, 使用高玻纤工程塑料, 生产汽车自动变速器各种摇臂、摇窗机系列、发动机油路及水路的管接头及卡子、车踏板垫、减震器、缓冲垫等产品。	18000	2018-2020	主体施工。	8400	
198	▲亚太汽车制动系统项目	文明维 李云芬	续建	区汽车产业服务中心	主要建设汽车制动系统生产线。	67000	2016-2019	项目建成投产。	30000	

序号	项目名称	责任 区领导	项目性质	责任单位	项目建设规模或工作目标	估算 总投资	建设年限	2019 年度目标	2019 年 计划投资	备注
199	嘉萌鸿业年产100万套通机曲轴箱体铝合金铸件生产线技术改造项目	文明维 李云芬	续建	区汽车产业服务中心	购置压铸机、加工中心等35台设备。	900	2018-2020	完成投资进度40%以上。	380	
200	★重庆泰思瑞摩托车零部件及新型材料生产项目	文明维 李云芬	新开工	区汽车产业服务中心	主要建设厂房及配套用房70000平方米，主要经营新能源汽车零部件，传统汽车零部件，新型轻质可降解汽车内包装、可阻燃汽车塑料零部件等的研发及生产。	27000	2019-2020	主体施工。	10700	
201	★同捷新能源汽车产业项目	文明维 李云芬	新开工	区汽车产业服务中心	主要布局年产15万辆新能源汽车整车、同捷西部研究院总部、年产50万套新能源汽车电机、电控、电池包及底盘生产线等项目。	560000	2019-2022	开展项目立项、设计、征地拆迁及平场工作，积极推动项目落地建设。	61800	
202	▲智能制造产业园	文明维 李云芬	前期	区汽车产业服务中心	项目占地约700亩。一期拟引进11家智能制造企业，规划一院一厅一平台十一工厂。	100000	2020-2022	完成规划设计。	2000	
203	★华阳电梯	程卫 刘良金	续建	工业园区管委会	建筑面积约14.4万平方米。	70000	2017-2019	一期建成。	20000	
204	★研发模具、设备及产品智能制造项目（博盛威项目）	程卫 刘良金	新开工	工业园区管委会	总建筑面积5万平方米。	20000	2019-2021	开工建设，一期厂房主体完工。	10000	
205	九中自动化设备项目	程卫 刘良金	新开工	工业园区管委会	总建筑面积2万平方米。	10000	2019-2020	开工建设。	3000	
206	▲天联科技项目	程卫 刘良金	新开工	工业园区管委会	建设硫化镓/氮化镓生产基地。	110000	2019-2022	加快项目建设进度。	1000	
207	▲颐高应急装备产业园	程卫 刘良金	前期	工业园区管委会	占地约400亩，建设应急装备产业园区。	80000	2020-2022	做好招商及前期工作。	1000	
208	▲汽车零部件生产项目	程卫 周富勇	续建	三汇镇	装备制造，主要建设汽车空调相关零部件生产线。	15000	2017-2019	完成厂房建设并正式投产。	12000	
②	医药健康				9项	227700			38730	

序号	项目名称	责任区领导	项目性质	责任单位	项目建设规模或工作目标	估算总投资	建设年限	2019年度目标	2019年计划投资	备注
209	希尔安中药提取生产智能化车间	程卫 刘良金	续建	工业园区管委会	建设数字化车间,使用工业互联网和智能传感器,实现生产全流程数据采集与可视化管理。	6000	2018-2019	建成投产。	3000	
210	▲E爱U康	程卫 刘良金	续建	工业园区管委会	租用标B厂房,建筑面积约1万平方米。	25000	2018-2019	建成投产。	10000	
211	本基生物	程卫 刘良金	续建	工业园区管委会	建设肝素钠提取生产线。	15000	2017-2019	完成项目建设。	4000	
212	桑禾维生素D3科技成果转换改建项目	程卫 刘良金	续建	工业园区管委会	完成设备改造,进行维生素D3科技成果转换研发。	1700	2017-2019	完成生产线技术改造并投产。	700	
213	▲医药产业园一期项目	程卫 刘良金	新开工	工业园区管委会	总建筑面积约6万平方米。完成时代硅谷资产盘活,招商入驻医药企业。	50000	2019-2020	一期厂房、研发楼主体完工。	10000	
214	▲苏嘉医疗	程卫 刘良金	新开工	工业园区管委会	总建筑面积2.9万平方米。	12000	2019-2020	建成投产。	5000	
215	▲优宝生物	程卫 刘良金	新开工	工业园区管委会	主要建设兽药、生物技术产品工厂及相关配套设施。	18000	2019-2021	开工建设	5000	
216	★尚荣医药产业园	程卫 刘良金	新开工	工业园区管委会	在合川区建设医疗、医药、医养相关产业项目,以及规划布局尚荣医疗集团西南区域总部。其中,在合川工业园区建设、运营集研发、生产、物流、销售、教育培训于一体的医药健康产业园。	100000	2019-2021	推进运营。	1000	
217	合川医药产业孵化器及加速器	程卫 刘良金	新开工	工业园区管委会	建设合川区医药产业孵化器和加速器。		2019-2023	加快推进落地建设。	30	
③	信息技术				7项	980000			69000	
218	★恒芯天际信息安全产业示范基地项目	程卫	续建	区信息安全服务中心	物联网通讯设备、材料、电子元器件、仪器仪表、机电设备的生产、研发、销售。	180000	2018-2021	基本完成生产基地一期厂房建设并启动厂房搬迁工作。	15000	
219	★光电芯片研究、设计及生产项目	程卫	新开工	区信息安全服务中心	主要建设短波长、长波长面发光半导体激光芯片,高速(25G)长波长DFB/EML半导体激光芯片,探测器芯片,关联IC芯片等产品的生产线。	100000	2019-2021	做好开工前期准备工作,加快落地建设进度。	10000	

序号	项目名称	责任 区领导	项目性质	责任单位	项目建设规模或工作目标	估算 总投资	建设年限	2019年度目标	2019年 计划投资	备注
220	★特种数据链 通讯设备核心 器件贴片线项 目	程 卫	新开工	区信息安全服务 中心	主要从事通讯设备核心电子器件 的贴片生产、研发、销售、服务等。	30000	2019-2021	2019年12月底前完成 5000平米厂房的装修及设备 购买、安装、调试生产 工作，并正式投产。	10000	
221	▲360网络安全 协同创新产业 园	程 卫	新开工	区信息安全服务 中心	主要建设技术研发、产业应用、教 育培训、交流合作四个板块，包 括国家级网络安全‘朱日和’基 地、网络安全产业双创服务基 地、城市数字安全大脑、工控云 互联网中心、国家级大数据安全 工程实验室网络空间安全军民 融合创新中心。	500000	2019-2021	确定项目用地选址，做好 规划设计地勘等前期准备 工作，加速推进项目建设。	10000	
222	▲核心电子元 器件模块及套 件智能制造	程 卫	新开工	区信息安全服务 中心	生产多网视频会议终端，设计年 产量10万套。	10000	2019-2020	设备采购完成，部分产线 基本安装到位。	5000	
223	▲量子数字集 群产业项目	程 卫	前期	区信息安全服务 中心	主要从事电子元器件、通信产 品生产、研发、销售、服务等。	100000	2020-2021	确定项目用地选址及施 工单位，做好规划设计等 前期准备工作。	2000	
224	▲中兴西南智 慧城市产业园	叶 华 李文莉	新开工	区新城建设服务 中心	项目办公总建筑面积约7万方， 住宅配套总建筑面积约22万 方。	60000	2019-2023	加速推进项目建设。	17000	
(2)	其他工业				27项	1747925			280825	
225	▲玻璃扩能项 目	文明维 李云芬	新开工	区汽车产业服务 中心	清平杨柳坝玻璃企业扩能，拟 入驻6家玻璃企业。	119500	2019-2021	开工建设。	30000	
226	▲国家电投集 团重庆合川发 电有限公司技 改项目	程 卫 刘良金	新开工	双槐镇	#1、2机组DCS系统和二期#3、 4小机MTSI系统升级改造；#1、 2机组超低排放改造-#1机组 脱硫净烟气换热系统（气-气 换热）改造；2×300MW机组 超低排放改造。	9475	2019	全面完成技改项目，投 入运行。	9475	
227	▲重庆市瑞轩 豪邦新型有限 公司蒸压加气 混凝土板材生 产线技改项目	程 卫 蒋定平	新开工	双凤镇	30万立方蒸压加气混凝土板。	2500	2019-2020	完成前期工作，开工建 设。	1200	
228	▲斯威特钢琴	程 卫 刘良金	续建	工业园区管委会	占地40亩，生产钢琴和配件， 达产后年产值1亿元。	18000	2017-2019	建成投产。	5000	

序号	项目名称	责任区领导	项目性质	责任单位	项目建设规模或工作目标	估算总投资	建设年限	2019年度目标	2019年计划投资	备注
229	★药用玻璃项目	程卫 刘良金	续建	工业园区管委会	总建筑面积14万平方米。	68700	2018-2020	一期厂房、研发楼主体完工。	20000	
230	先行驾校	程卫 刘良金	续建	工业园区管委会	建成后可培训学员1000人。	5000	2018-2019	一期建成。	3000	
231	▲成瑞光电技改项目	程卫 刘良金	续建	工业园区管委会	由电缆生产转变为光缆生产技术改造的扩建项目。	50000	2018-2020	技改完成。	10000	
232	▲富川技改	程卫 刘良金	续建	工业园区管委会	高强度钢齿轮、轴等关键零部件技术改造项目。	4000	2018-2020	技改完成。	1500	
233	重庆凤巢实业特色农产品加工	程卫 刘良金	续建	工业园区管委会	完成动物油脂(猪油、牛油、鱼油和其他动物油脂肪等)15T/a、水果、蔬菜(块根类)食用菌、藻类、坚果以及籽类等20T/a、豆类制品900T/a、熟肉制品(酱卤肉制品、油炸肉类等)150T/a、其他方便食品生产线技术改造。	700	2018-2019	完成生产线技术改造并投产。	500	
234	重庆莫凡鼎胜年产1000万件笔记本胶框自动化生产线技术改造项目	程卫 刘良金	续建	工业园区管委会	1、新增机械手、注塑机等设备26余台(套); 2、建设智能化笔记本胶框生产线1条; 3、形成年产1000万件笔记本胶框的生产能力。	650	2018-2020	完成生产线建设并试产。	300	
235	★梅香园扩能项目	程卫 刘良金	新开工	工业园区管委会	总建筑面积2.4万平方米。	14000	2019-2020	开工建设。	4000	
236	▲智慧洗涤储能低碳产业项目	程卫 刘良金	新开工	工业园区管委会	租赁思贝肯厂房约1万平方米,建设智慧洗涤储能低碳产业项目。	50000	2019	完成装修并试生产。	15000	
237	★唯新食品	程卫 刘良金	新开工	工业园区管委会	总建筑面积2万平方米。	40000	2019-2020	开工建设。	10000	
238	▲盐化公司锅炉脱硝脱硫技改项目	程卫 刘良金	新开工	工业园区管委会	进行脱硝脱硫环保设备技改工作。	1000	2019-2020	完成脱硫技改。	600	
239	★君道装配式住宅项目	程卫 刘良金	前期	工业园区管委会	总建筑面积约8万平方米,建设装配式住宅配件项目。	36000	2021-2022	做好招商及前期工作。	1000	
240	▲装配式集成建筑产业园	叶华	前期	区住房城乡建委	建设装配式建筑产业园。	1000000	2020-2021	完成规划编制,招商确定建设业主。	50	

序号	项目名称	责任 区领导	项目性质	责任单位	项目建设规模或工作目标	估算 总投资	建设年限	2019 年度目标	2019 年 计划投资	备注
241	▲矿业权新建和增化资源矿山项目	叶 华	新开工	区规划自然资源局	建成年产 100 万吨建筑石料用灰岩矿山 16 个、年产 100 万吨制灰用灰岩矿山 2 个、年产 200 万吨水泥用灰岩矿山 2 个、年产 20 万吨水泥配料用砂岩矿山 2 个、年产 5 万吨页岩矿山 1 个、年产 8 万吨页岩矿山 4 个。	158300	2019-2020	开工建设 11 个，完工 16 个。	83900	
242	★侨源气体高纯度液态气体生产线项目	蒋定平	新开工	双槐镇	项目分两期建设，其中一期投资 5.6 亿元，建设一条 KDON-30000Y/10000Y 型高纯度液态气体生产线及配套的公用工程、辅助生产设备设施等。	56000	2019-2021	1.完成项目征地拆迁,取得用地批文;2.厂房主体完工 30%以上;3.完成部分配套设施建设。	10000	
243	▲重庆依博玻璃制品生产及精加工项目	程 卫 周富勇	续建	三汇镇	玻璃制品生产及精加工和相关生产厂房、办公用房、宿舍及附属设施。	35000	2017-2019	完成厂房建设并正式投产。	30000	
244	▲重庆广汇特殊用途玻璃材料加工项目	程 卫 周富勇	续建	三汇镇	生产电真空玻璃元器件、真空显示器件、医疗器件、军用夜视仪器件、光学玻璃零部件等特殊用途玻璃材料；建设特殊用途玻璃材料加工和相关生产厂房、办公用房、宿舍及附属设施。	6000	2018-2019	完成厂房建设并正式投产。	5500	
245	合川众旺打火机制造项目	程 卫 粟绿墙	续建	三庙镇	新建厂房 2000 m <sup>2</sup> ，新开两条生产线。	22000	2017-2020	新开 2 条生产线，扩建厂房。	2000	
246	▲三庙镇佳宴食品技改项目	程 卫 粟绿墙	续建	三庙镇	建设厂房、购买生产设施设备，改进生产线。	4500	2018-2020	厂房建设，购进先进设备和技术。	2000	
247	▲重庆太富环保科技旋窑节能技改项目	程 卫 周富勇	新开工	三汇镇	旋窑预热器降阻环保深度治理，水泥磨、煤磨节能降耗提高产能，旋窑产能提高超 50%。	10000	2019	正式投产。	10000	
248	汤嫂食品有限公司研发中心	程 卫 叶 华	新开工	铜溪镇	拟征地 20 余亩，建成 8500 平米的企业研发中心。	3000	2019-2021	完成征地及基础设施建设。	800	
249	▲君诚硅胶新生产线项目	程 卫 李文莉	新开工	香龙镇	新增一条高效率生产线，投产后增加产能 500 吨。	3600	2019	增加产能 500 吨。	2000	

序号	项目名称	责任 区领导	项目性质	责任单位	项目建设规模或工作目标	估算 总投资	建设年限	2019年度目标	2019年 计划投资	备注
250	▲凯鸿食品二期工程	程卫 李家全	新开工	龙市镇	占地20亩,投资2千万新建日处理500吨污水的污水处理厂,新建1万平方米火锅底料及调味品生产厂房等。	20000	2019-2020	完成二期产房主体工程。	15000	
251	▲昀余庄食品有限公司调味品生产厂房建设项目	程卫 李家全	新开工	龙市镇	占地10亩,新建厂房6000平方米,新建倒班楼800平方米,新建办公楼600平方米。	10000	2019-2021	完成厂房主体工程。	8000	
(三)	第三产业				15项	7470180			913400	
(1)	商贸物流				3项	233000			28000	
252	成都新成储合川快递(快运)电商一体化物流基地项目	秦辉富 桑子陶	新开工	区物铁公司	主要建设快递(快运)服务中心、电商孵化运营中心、多功能现代化仓储中心、行政管理服务中心等。	28000	2019-2020	开工建设。	3000	
253	★合川综合物资配送中心(合川高阳铁路货运站)	桑子陶	续建	区交通局	道路约5500米、场内轨道约9200米;仓储用房约43500平米;配套办公设施约9000平米等。建设规模:年总装卸配送320万吨(主要包括煤炭100万吨,钢材150万吨,建材等70万吨)。	55000	2017-2019	铁路专用线完工投入使用。	20000	
254	▲中农联农产品电商园项目	桑子陶	续建	区商务委	项目一期16万方整体建设完成;启动二期建设。	150000	2018-2021	完成一期后期建设工作,并促进一期的整体营运;开展二期的征地、供地工作。	5000	
(2)	旅游				10项	2646300			34400	
255	★鲁能胜地	文明维 张宏蛟 陈蛟	新开工	区鲁能胜地项目协调办	占地约9.3万亩,涪滩古镇片区加古镇和二佛寺石刻文物本体保护,按照国家5A级景区标准,打造禅宗古镇。双龙湖片区建成综合性旅游度假目的地和全市统筹城乡综合改革发展的示范区。	1000000	2019-2028	完成8800亩土地流转;涪滩古镇回龙客栈完工;周边商铺及小学旧址改造建设完工;开工建设环湖路。	30000	

序号	项目名称	责任 区领导	项目性质	责任单位	项目建设规模或工作目标	估算 总投资	建设年限	2019 年度目标	2019 年 计划投资	备注
256	▲中华民居园	张才明 张宏	前期	区文化旅游委	以 599 栋中华各民族民居典范样式及经典特色民族村街为建筑主体；运用绿色环保生态低碳技术做引领全国的绿色示范技术园区；园区民居以木构及集成装配式建筑为主，突出民族民居特色，建成低碳绿色环保生态的智慧型园区；园区配置各民族的色彩装饰及家具特色，形成一屋一景，色彩斑斓的中华民族住宅旅游居住之地、民族文化观赏基地、民族教育基地、影视基地、摄影基地、特色商品销售基地。	200000	2020-2024	招商引资。	100	
257	陶馆研学游	张才明 张宏	前期	区文化旅游委	为进一步深入挖掘陶行知先生“知行合一”教育理念的深刻内涵，利用育才学校旧址、陶行知纪念馆等周边资源，继续深化策划，系统提档升级，提升可游性、趣味性、体验性、参与性，打造特色研学旅游产品。	3000	2020-2022	招商引资。	50	
258	▲重庆安全教育小镇	张才明 张宏	前期	区文化旅游委	以安全为主题，将文化、旅游、科技、商贸、游戏、地产等产业有机融合，建设国内目前唯一综合了国防安全、经济安全、文化安全、社会安全、科技安全、信息安全、网络安全、生产安全、生命安全等系列内容的、集安全教育、安全培训、安全体验、安全游乐功能于一体的“重庆安全教育小镇”。	350000	2020-2022	完成项目选址、规划及评审，签订项目合作正式协议，引进业主建设。	100	

序号	项目名称	责任 区领导	项目性质	责任单位	项目建设规模或工作目标	估算 总投资	建设年限	2019 年度目标	2019 年 计划投资	备注
259	▲合川海风之星极地海洋公园	张才明 张宏	前期	区文化旅游委	以海洋及海洋动物为主题，集科普文化、互动体验、演艺娱乐、休闲度假、美食购物、亲子娱乐于一体，将建设提升城市形象的海洋馆、海豚海狮表演馆、儿童水上乐园、热带雨林、海洋风情街、海底餐厅、海底隧道、主题酒店、国防科普展示等业态，成为具有浓厚海洋文化特色、全国理念领先的大型生态海洋主题公园、特色海洋文化城市名片，打造成为国家级AAAA旅游景区、少儿科普及国防科普教育基地、重庆重要休闲旅游目的地。	150000	2020-2024	签订项目合作正式协议，完成项目选址、规划及评审。	100	
260	▲嬉戏谷泛文化旅游项目	张才明 张宏	前期	区文化旅游委	主要实施嬉戏谷主题乐园、嘉隆西海嬉戏谷盐卤水世界、嬉戏谷主题酒店、嬉戏谷电子竞技基地、嬉戏影视基地、嬉戏村落、嬉戏谷旅游社区及园区基础设施建设等项目。	700000	2020-2024	完成项目方案规划及评审，推进基础设施建设改造、建筑修缮。	100	
261	▲钓鱼城传奇文旅项目	张才明 张宏	前期	区文化旅游委	重点推进拍摄影视纪录片、打造特色实景演出、开辟新的旅游线路、综合提升旅游产业等，并带动当地旅游文化及餐饮、娱乐、购物、酒店、度假等连带消费，推动合川旅游升级发展。	200000	2020-2022	签订项目合作正式协议，完成项目选址、规划及评审。	100	

序号	项目名称	责任 区领导	项目性质	责任单位	项目建设规模或工作目标	估算 总投资	建设年限	2019 年度目标	2019 年 计划投资	备注
262	▲钓鱼城创 5A	张 宏	续建	钓鱼城研究院	将钓鱼城成功创建为国家 5A 级景区。	9000	2018-2019	完成信息化建设；完成护国寺片区管理房维修改造；停车场改造、游客中心及奇胜门服务站改造完成工程量的 60%；完成宋街装修及外立面整治、始关门管理房、飞来寺、襟带阁、水厂等建筑整治及后山大门改造；完成景区标识系统；完成临时摊区改造项目；完成景区休闲设施建设。	3000	
263	龙多山提质工程	张 宏	新开工	钓鱼城文旅公司	总面积 1 平方公里，按照《龙多山景区旅游总体规划》和 4A 旅游景区标准推进项目建设。	33800	2019-2021	完成龙多山历史文化挖掘及三座旅游厕所修建，启动龙多山招商相关工作。	350	
264	嘉隆西海游客接待中心	陈 蛟	新开工	区农业农村委	建设 2100 平方米游客接待中心。	500	2019	完成 2100 平方米游客接待中心建设。	500	
(3)	房地产开发				2 项	4590880			851000	
265	▲城区房地产开发项目	叶 华	续建	区住房城乡建委	花滩国际新城、碧桂园智慧家、北新御龙湾五街区、中泰上境等地产项目总建筑面积 1000 万平方米。	4239836	2016-2021	完成 180 万方的房地产开发建设。	770000	
266	镇（街）房地产开发项目	叶 华	续建	区住房城乡建委	重庆超恒地产项目、天誉学府一期、龙市中心广场花园、隆鑫花漾城二期等地产项目总建筑面积 99 万平方米。	351044	2016-2021	完成 23 万方的房地产开发建设。	81000	

# 重庆市合川区人民政府办公室 关于印发合川区废弃农膜回收利用工作方案的通知

合川府办发〔2019〕25号

各镇人民政府、街道办事处，区政府各部门，有关单位：

《合川区废弃农膜回收利用工作方案》已经区政府第79次常务会审议通过，现印发给你们，请认真贯彻执行。

重庆市合川区人民政府办公室

2019年3月22日

## 合川区废弃农膜回收利用工作方案

为扎实抓好废弃农膜回收利用工作，根据中共重庆市委办公厅重庆市人民政府办公厅《关于印发〈重庆市农村人居环境整治三年行动实施方案（2018—2020年）〉的通知》（渝委办发〔2018〕35号）、市供销合作社《关于印发全市供销合作社系统推进污染防治攻坚战重点工程实施方案（2018—2020年）的通知》（渝供发〔2018〕67号）要求，结合我区实际，制定本方案。

### 一、废弃农膜回收利用的重要性

改善农村人居环境，是以习近平总书记为核心的党中央从战略和全局高度出发，作出的重大决策部署，是实施乡村振兴战略的重点任务，是当前推动乡村建设的重要抓手。废弃农膜回收利用是改善农村人居环境的重要任务之一，是基础性工作，市委市政府也将此项工作列入污染防治攻坚战重点任务清单，纳入对区县的工作考核。

### 二、基本原则

坚持“政府主导、市场参与，属地管理、分级负责”的原则，充分发挥政府主导作用，注重市场协同参与。各镇街是本辖区废弃农膜回收利用工作的责任主体，区农业农村委、区生态环境局、区供销合作社等部门负责督促指导。

### 三、目标任务

2019年，各镇街建立“户集、村收、镇运、区处理”工作机制，农膜回收率达60%以上，回收量350吨以上。

2020年，各镇街健全完善“户集、村收、镇运、区处理”工作机制，回收率达80%以上。

#### 四、工作内容

废弃农膜主要是指废弃农用地膜（含烟草种植用膜）和农用棚膜，以及农业投入品（种子、肥料、饲料等塑料类包装物，农药除外）聚乙烯育秧盆、营养杯、聚乙烯滴灌管、水带。

##### （一）合理规划，构建网络。

各镇街按照“便于收贮管理、便于交通运输”的原则，合理规划镇、村回收站点。回收站点要按照《一般工业固体废物贮存、处置场污染控制标准》（GB18599—2001）的要求，选址一般应避开常住居民场所、农用地、饮用水源、河流，不设置清洗设施，如需清洗，则必须配套污水处置设施，同时要采取“三防”（防流失、防扬散、防渗漏）措施。由区供销合作社牵头，落实区级废弃农膜回收利用贮运、加工企业，确保全区废弃农膜销售有地方、处理有企业。

##### （二）强化制度建设。

为有效推进废弃农膜回收利用工作，建立“三账两报一评价”制度，做到农膜使用、回收、加工处理过程清楚、数据真实。“三账”，即建立区、镇街、村三级农膜管理台账；“两报”，即每月报送工作进度、每季度通报工作情况；“一评价”，即对镇街实现工作绩效评价。

##### 1. 建立村级农膜管理台账制度。

以村为单位建立农膜销售、使用台账。对辖区内农膜使用情况进行调查摸底，掌握真实数据，对废弃农膜可回收量进行预判，做到家底清楚、去向明白。调查摸底重点在大户、面上在散户，有条件的地方可要求农膜使用大户也建立农膜使用台账。

以村为单位建立农膜回收台账。以镇街为单位制定三联单收据，一联存根、二联交售人凭证、三联回收公司记账，收据要有交售人姓名、所在村组、品名、单价、数量、联系电话等，由各镇街监制编号，并统一管理。收据盖上回收单位公章，回收站（点）按三联单收据在《合川区废弃农膜回收管理台账》逐一登记，收据存根和登记簿作为回收站（点）档案资料，由镇街统一管理。

##### 2. 建立镇街农膜管理台账制度。

以镇街为单位，各镇街运用村级《合川区农膜管理（回收）台账》建立镇级《合川区农膜管理（回收）台账》，同时加强对建立村级《合川区农膜管理（回收）台账》的指导、督促和核查，做到数据真实有效。

##### 3. 建立区级农膜管理台账制度。

区供销合作社要建立《合川区农膜管理（回收）台账》，做到农膜使用、回收、加工处理情况清楚，数据真实。

##### 4. 建立每月报表、每季度通报制度。

各镇街于每月20日前向区供销合作社报送月工作进度情况；区供销合作社每季度结束后10个工作日内，通报全区季度目标任务完成情况。

##### 5. 建立绩效评价制度。

将废弃农膜回收利用工作纳入对镇街绩效考核，对工作不力、履职缺位造成未完成目标任

任务的，要追究单位和有关人员责任。

## 五、保障措施

### （一）加强组织领导。

成立由区政府分管副区长任组长，区发展改革委、区财政局、区农业农村委、区生态环境局、区城管局、区供销合作社主要负责人为成员的合川区废弃农膜回收利用工作领导小组，领导小组下设办公室于区供销合作社，负责细化措施、分解任务、工作推进、督促指导。各部门要协调配合、形成合力，各镇街要主动作为、积极有效推进废弃农膜回收利用。

### （二）加大政策支持。

财政专项资金按照“以奖代补”方式予以补助，补助金额每年根据目标任务完成情况进行专项评估后确定，用于区、镇街、村工作补助。

### （三）搞好宣传发动。

充分利用电视、广播、网络等形式，宣传环境保护有关知识，做到进户入村、家喻户晓，推广使用加厚和可降解地膜，强化废弃农膜回收利用，不断增强广大群众的环境保护意识。

附件：1. 合川区 2019 年废弃农膜回收利用工作任务分解表

2. 合川区 2019 年废弃农膜回收数量任务表
3. 合川区农膜销售（使用）台账
4. 合川区废弃农膜回收台账
5. 合川区废弃农膜回收月报表
6. 合川区废弃农膜回收站点统计表

## 附件 1

# 合川区 2019 年废弃农膜回收利用工作任务分解表

序号	任务	责任单位	备注
1	争取市级及以上相关政策和资金支持	区发展改革委	
2	落实废弃农膜回收利用专项经费；将废弃农膜回收利用经费纳入财政预算。	区财政局	
3	规范农膜销售行为，建立农膜销售台账；宣传推广加厚农膜和可降解农膜的使用。	区农业农村委	
4	全区废弃农膜回收利用工作的环保监管。	区生态环境局	
5	对垃圾进行分类处置，具有回收利用价值的农膜、塑料等垃圾进行回收。	区城管局	
6	全区废弃农膜回收利用日常工作，建立户集、村收、镇运、区处理工作机制。具体负责指导废弃农膜回收网络建设、台账管理，落实区级回收贮运、销售、加工企业，组织工作绩效评价。	区供销合作社	
7	做好辖区内废弃农膜回收利用各项工作，全面完成回收任务。	各镇街	

## 附件 2

## 合川区 2019 年废弃农膜回收数量任务表

镇街名称	2017 年农膜使用量（公斤）	2019 年农膜回收任务（公斤）
合阳城街道	3217	1760
钓鱼城街道	13101	7150
南津街街道	15128	8250
盐井街道	16704	9110
草街街道	15358	8380
云门街道	30664	16730
大石街道	34998	19090
沙鱼镇	4989	2720
官渡镇	14503	7910
涑滩镇	16534	9020
肖家镇	18342	10000
古楼镇	38163	20820
三庙镇	13716	7480
二郎镇	8403	4580
龙凤镇	12641	6900
隆兴镇	17802	9710
铜溪镇	43552	23750
双凤镇	21236	11580
狮滩镇	9415	5140
清平镇	4091	2230
土场镇	5686	3100
小沔镇	17817	9720
三汇镇	8519	4650
香龙镇	29661	16180
钱塘镇	36889	20120
龙市镇	42957	23430
燕窝镇	16152	8810
太和镇	53778	29330
涓沱镇	32743	17860
双槐镇	44946	24520
合 计	641705	350030

附件3

### 合川区农膜销售（使用）台账

登记单位：（盖章）

单位：公斤、元

序号	时间	购买（使用）人姓名	购买（使用）人所在村组	品种	单价	数量	联系电话	备注
1								
2								
3								
4								
5								
6								
小计								

联系人：

联系电话：

附件4

### 合川区废弃农膜回收台账

登记单位：（盖章）

单位：公斤、元

时间	交售人姓名	交售人所在村组	品种	单价	数量	联系电话	备注

联系人：

联系电话：

附件 5

### 合川区废弃农膜回收月报表

填报单位：

填报时间：

序号	回收品种	数量（公斤）	备注
1	废弃农用地膜		
2	废弃农用棚膜		
3	废弃种子、肥料、饲料等塑料类包装物		
4	废弃聚乙烯育秧盆		
5	废弃营养杯		
6	废弃聚乙烯滴灌管		
7	废弃水带		
合计			

填报人：

电话：

附件 6

### 合川区废弃农膜回收站点统计表

填表单位：（盖章）

填表时间：

序号	镇级回收站和村级回收点名称	具体地址	负责人	联系电话	备注

填表人：

联系电话：

# 重庆市合川区人民政府办公室 关于进一步规范保证金管理的通知

合川府办〔2019〕1号

各镇人民政府、街道办事处，区政府各部门，有关单位：

根据《劳动法》《合同法》及简政放权有关文件要求，为进一步提高办事效率，更好服务企业，经区政府同意，现将进一步规范保证金管理有关事宜通知如下：

## 一、保证金范围

保证金范围包括建设单位和建设工程施工企业缴纳的农民工工资保证金、履约保证金和招商引资企业缴纳的项目履约保证金等（不含保函）。

## 二、保证金缴纳标准

**农民工工资保证金：**政府性工程和社会工程保证金由建设单位和工程总承包单位分别按照工程总承包合同价的2%缴纳。根据重庆市人民政府《关于大力发展民营经济的意见》（渝府发〔2012〕62号）规定，一年未拖欠农民工工资的建筑施工民营企业，保障金降低50%收取，连续两年未拖欠的再降低10%收取，连续三年未拖欠的免交。

**政府性工程履约保证金：**由建设单位按照工程承包总额的10%缴纳。

**招商引资企业项目履约保证金：**按照招商引资项目投资协议或投资补充协议约定，明确招商引资企业缴纳履约保证金。

## 三、保证金管理

各类保证金由区财政实行专户管理，专款专用。各项目业主单位应建立保证金收支明细账，定期与财政核对本单位缴纳保证金余额情况。

## 四、保证金收缴程序

### （一）农民工工资保证金。

1. 各项目业主单位根据规定计算应缴农民工工资工程保证金，并向项目中标单位开具《农民工工资保证金缴款通知书》（以下简称缴款通知书）及往来款结算票据。

2. 项目中标单位根据缴款通知书将资金直接缴入财政开设的工程保证金专户。各项目业主单位应向交款单位提供准确的收款银行账户信息，并要求汇（缴）款方在汇（缴）款单据备注栏准确填写收款信息（包含预算单位代码+资金用途信息）。

### （二）政府性工程履约保证金。

1. 各项目业主单位根据规定计算应缴的履约保证金，并向项目中标单位开具《工程保证金缴款通知书》（以下简称缴款通知书）及往来款结算票据。

2. 项目中标单位根据缴款通知书将资金直接缴入财政开设的工程保证金专户。各项目业主单位应向交款单位提供准确的收款银行账户信息，并要求汇（缴）款方在汇（缴）款单据备注栏准确填写收款信息（包含预算单位代码+资金用途信息）。

### （三）招商引资企业项目履约保证金。

1. 区投资促进局根据招商引资项目投资协议或补充协议约定确定招商引资企业项目履约保证金金额，并向招商引资企业开具《招商引资企业项目履约保证金缴款通知书》（以下简称缴款通知书）。

2. 招商引资企业根据缴款通知书将资金直接缴入财政开设的保证金专户，由区投资促进局开据往来款结算票据，应向交款单位提供准确的收款银行账户信息，并要求汇（缴）款方在汇（缴）款单据备注栏准确填写收款信息（包含预算单位代码+资金用途信息）。

## 五、保证金退付程序

### （一）农民工工资保证金。

1. 项目中标单位向项目业主单位报送《农民工工资保证金拨款申请表》并提供收款收据。

2. 项目业主单位按照以下要求予以审签《农民工工资保证金拨款申请表》：

（1）农民工工资保证金应在工程完工3个月并确认无拖欠民工工资后退付；

（2）农民工工资保证金在工程完工3个月后经区社保局对农民工工资兑现情况进行公示7天，无拖欠农民工工资的，由区社保局签署意见。

（3）项目业主单位根据项目中标单位的保证金拨款申请书、缴款依据、中标合同复印件、工程验收合格相关资料，经行业主管部门审核后向区财政局提出退付申请，区财政直接拨付给项目中标单位。

### （二）政府性工程履约保证金。

1. 项目中标单位向项目业主单位报送《工程保证金拨款申请表》并提供收款收据。

2. 项目业主单位按照以下要求予以审签《工程保证金拨款申请表》：项目业主单位根据项目中标单位的保证金拨款申请书、缴款依据、中标合同复印件、工程进度相关资料，经行业主管部门审核后向区财政局提出退付申请，区财政直接拨付给项目中标单位。

### （三）招商引资企业项目履约保证金。

1. 招商引资企业向责任单位报送《招商引资企业项目履约保证金退还审核表》并提供收款收据、协议等资料。

2. 责任单位按照投资协议约定内容，对符合条件的予以审签《招商引资企业项目履约保证金退还审核表》

3. 区投资促进局对责任单位提供的《招商引资企业项目履约保证金退还审核表》、收款收据、协议复印件予以审核，审批同意后向区财政局提出拨付申请，区财政直接拨付给招商引资企业。

## 六、工作要求

区发展改革委、区财政局、区城乡建委、区投资促进局、区审计局等部门定期对农民工工

资保证金、招商引资企业项目履约保证金收缴拨付情况进行检查。检查各项目业主单位是否按合同约定时间、金额、工程施工进度收取和拨付各类保证金。如违反以上规定，将对项目业主单位按照有关规定予以处罚。

### 七、其他

本通知印发之日起实施，《关于政府性工程保证金缴拨有关事项的通知》（合财库〔2006〕1号）、《关于农民工工资保证金解拨办法的通知》（合川财库〔2008〕7号）、《关于调整政府投资项目工程保证金收取标准的通知》（合川府〔2008〕147号）等文件同时废止，工程质保金由项目业主单位按照《合同法》以及工程项目管理的规定收缴退付。

- 附件：1. 工程保证金缴款通知书  
2. 工程保证金退付申请表  
3. 招商引资企业项目履约保证金缴款通知书  
4. 招商引资企业项目履约保证金退付审核表

重庆市合川区人民政府办公室

2019年1月4日

#### 附件 1

## 工程保证金缴款通知书

年 月 日

单位：元

工程项目名称				
工程项目内容				
项目业主单位名称				
项目中标单位名称				
缴款单位				
应交保证金	2%民工工资保证金（业主单位）			合 计
	2%民工工资保证金（建设单位）			
	10%履约保证金（建设单位）			
项目业主单位意见 (盖章)				
缴款账户	收款单位名称:	重庆市合川区财政局		年 月 日
	收款单位账号:	50001153600050003762-0006		
	收款单位开户行:	建行合川支行		
	用途:	预算单位+单位简称+用途		

备注：该表由项目业主单位填写一式三联，第一联和存款回单联、往来结算票据复印件由执收单位传区财政局；第二联醒目业主盖章后由项目中标单位送行业主管部门，据此办理开工审批手续；第三联由项目业主单位存查。

附件 2

## 工程保证金退付申请表

年 月 日

单位：元

工程项目名称				
工程项目内容				
项目业主单位名称				
收款单位	名称			
	收款账号		开户行	
已缴农民工工资保证金				
拨款金额	科 目	本次拨款	累计拨款	备注
	2%民工工资保证金			
	2%民工工资保证金			
	10%履约保证金			
	合 计			
大 写				
项目业主单位意见（盖章）				
劳动保障局意见（章）				
行业主管部门审核	业务科室意见：			
	分管领导意见：			
	主要领导意见：			

附件 3

## 招商引资企业项目履约保证金缴款通知书

年 月 日

单位：元

缴款企业名称				
项目名称				
项目内容				
应交保证金	项目履约保证金			合 计
区投资促进局（盖章）				
缴款账户	收款单位名称：	重庆市合川区财政局		
	收款单位账号：	50001153600050003762-0006		
	收款单位开户行：	建行合川支行		
	用途：	预算单位+单位简称+用途		
				年 月 日

备注：该表由项目业主单位填写一式三联，第一联和存款回单联、往来结算票据复印件由执收单位传区财政局；第二联醒目业主盖章后由项目中标单位送行业主管部门，据此办理开工审批手续；第三联由项目业主单位存查。

附件 4

## 招商引资企业项目履约保证金退付审核表

申请企业名称（盖章）：

申请退还金额（万元）

退款账户（户名）：

账号：

开户行

)

企业提供材料情况：

约定缴纳保证金 (万元)	实际缴纳保证金 (万元)	约定退还条件	责任单位初审意见 (签字、盖章)	区投资促进局审核意见 (签字、盖章)

## 重庆市合川区人民政府办公室 关于印发合川区供销合作社助推农村集体经济发展 试点工作方案的通知

合川府办〔2019〕3号

各镇人民政府、街道办事处，区政府相关部门，有关单位：

《合川区供销合作社助推农村集体经济发展试点工作方案》已经区政府同意，现印发给你们，请认真贯彻执行。

重庆市合川区人民政府办公室

2019年1月7日

## 合川区供销合作社助推农村集体经济发展试点工作方案

为促进供销社在乡村振兴战略中更好发挥作用，充分运用供销组织体系，把农村综合服务有限公司（以下简称“农村综合服务社”）作为壮大农村集体经济消除空壳村的重要经济实体，在联合与合作中实现“集体经济得壮大、农民群众得实惠、供销合作社得发展”目标。为

此，拟在全区选择20个农村综合服务社开展试点，探索供销社助推农村集体经济发展的方法和路径，特制定本工作方案。

### 一、指导思想

以习近平新时代中国特色社会主义思想为指导，全面贯彻落实党的十九大精神，按照《中共中央国务院关于深化供销合作社综合改革的决定》（中发〔2015〕11号）、《中共重庆市委办公厅重庆市人民政府办公厅印发关于“三社”融合发展的实施意见（试行）的通知》（渝委办发〔2018〕67号）、《合川区发展集体经济消除空壳村行动计划实施方案》（合川委发〔2018〕15号）、《重庆市合川区人民政府关于印发合川区深化供销合作社综合改革实施方案的通知》（合川府发〔2016〕18号）、《合川区实施乡村振兴战略行动计划重点工作目标任务责任分解方案》（合川委办〔2018〕55号）等文件要求，紧扣实施乡村振兴战略，以提升为农服务能力为根本，以发展壮大农村集体经济为目标，充分发挥供销组织体系功能，做实做优农村综合服务社，着力实现集体经济健康可持续发展。

### 二、组织形式

按照深化供销综合改革和基层供销社合作经济组织属性专项试点工作要求，我区构建了以区供销社社有企业、镇街供销合作社、农村综合服务社为载体的区镇村“三级”供销组织体系。

农村综合服务社是党委政府服务“三农”的前沿阵地，是“村支”两委为农服务的市场主体，是与农户经济利益联结的纽带，是消除集体经济“空壳”村的经济实体，是镇街供销合作社与村集体经济组织合作的平台。按照一村一社或者多村一社的方式，由村集体经济组织与镇街供销合作社共同出资组建农村综合服务社，原则上村集体经济组织占股90%，镇街供销合作社占股10%。农村综合服务社可参股农民专业合作社等新型农业经营主体，同时加强与农户的利益联结，按照入社自愿、退社自由的原则，广泛吸纳农户加入农村综合服务社。

### 三、目标任务

到2019年底，全区完成20个有人员、有资产、有产业、有服务、有品牌、有效益的“六有”农村综合服务社试点建设，经营服务水平明显提高，农村集体实现经营服务性收入不低于5万元/年。到2020年底，全区所有农村综合服务社达到“六有”标准，经营服务能力明显增强，农村集体实现经营服务性收入不低于5万元/年。

### 四、工作内容

坚持农民参与、为农服务的原则，实施资源变资产、资金变股金、农民变股东的农村“三变”改革，加快实施农村综合服务社、村便民服务中心一体化建设，把农村综合服务社办成服务“三农”的重要载体和壮大农村集体经济的重要经济实体，全面打造功能全、形象好、服务优的农村综合服务社。

#### （一）有人员。

1. 选好配好经营服务管理人员，坚持把村干部、大学生村官、农村合作经济组织负责人、

返乡农民工、农村能人作为重点培养对象，参与农村综合服务社管理。

2. 吸纳为农提供生产生活资料的经销商、新型农业经营主体和农户加入农村综合服务社。

3. 与大专院校、科研单位、职业教育培训机构合作，着力培育一批生产经营型、专业技能型、社会服务型的懂农业、爱农村、爱农民的新型职业农民。

#### （二）有资产。

1. 村集体房产、林场、水库等集体资产可交由农村综合服务社使用、管护。

2. 通过自身发展和财政资金支持，形成有一定规模的生产经营场地、设施设备、产品品牌等资产。

#### （三）有产业。

1. 发展种养业。鼓励集中流转土地，发展适度规模种植业，提高农作物复种指数，增加土地利用效率；有条件的地方可以发展适度规模的养殖业。领办或参股农民专业合作社，形成一定产业规模，打造有特色的农产品。

2. 发展加工业。积极创办农产品加工企业。

3. 发展流通业。根据产业发展需要，建设仓储、分拣等设施，开展冷链物流、产品配送等经营活动。

4. 发展旅游业。依托农村自然资源、农村闲置资产，将现代特色农业和休闲旅游业相结合，打造休闲观光、农事体验、康养度假的全域乡村旅游。

#### （四）有服务。

1. 领办创办农民专业合作社、农民股份合作社，培育专业大户、家庭农场、农民合作社、农业产业化龙头企业等新型农业经营主体。

2. 积极承接国家政策支持的土地流转、水稻全程社会化服务、农机服务、土地托管和环境治理等政府向社会力量购买的公共服务。

3. 与邮政、通讯、金融、保险、水电气等单位合作，开展代理代办服务。

4. 与物流企业、电商企业、再生资源企业合作，开展农产品流通、农村电商、再生资源回收等经营服务。

5. 与重庆市供销集团等企业合作，开展日用消费品、农资供应经营服务，实现市区镇村一体化发展。采取农资联采直供方式，降低生产成本。

#### （五）有品牌。

1. 围绕本地优势农产品积极培育“三品一标”，实施农产品产地、农产品质量溯源体系建设，打造质量安全品牌。

2. 鼓励农产品及加工产品注册商标，培育知名、著名和驰名商标。

3. 积极利用电商平台等宣传工具，宣传当地农产品，多种方式发展网红经济。

#### （六）有效益。

1. 经济效益：缓解农村的买贵卖难问题，实现农民得实惠、集体有收益，农村集体经营

服务性收入实现5万元/年以上。

2. 社会效益：解决农民就近就业、农村环境保护等问题。

## 五、保障措施

### （一）加强组织领导。

成立由区政府分管副区长任组长、相关区级部门及镇街负责人为成员的合川区供销合作社助推农村集体经济发展试点工作领导小组，负责全区专项试点工作的组织领导、统筹规划、综合协调和宏观管理。领导小组下设办公室于区供销合作社，负责专项试点日常工作。区级有关部门要步调一致、大力支持，各镇街要强化领导、统一思想、细化方案、增添措施、落实责任，确保试点工作顺利推进、取得实效。

### （二）加强政策支持。

允许涉农政策、财政资金、项目等向农村综合服务社倾斜。鼓励镇街将财政资金投入到农村综合服务社开展为农服务工作。支持农村综合服务社作为涉农政策和项目的实施主体，承担公益性服务和政府购买服务。

### （三）加强督导检查。

将供销合作社助推农村集体经济发展试点工作纳入深化农业农村体制改革督查工作，作为深化供销合作社综合改革重要内容，强化对试点工作的日常指导和工作督查。

# 重庆市合川区人民政府办公室 关于印发合川区进一步加强义务教育控辍保学工作 实施方案的通知

合川府办〔2019〕5号

各镇人民政府，街道办事处，区政府有关部门，有关单位：

《合川区进一步加强义务教育控辍保学工作实施方案》已经区政府同意，现印发给你们，请认真贯彻落实。

重庆市合川区人民政府办公室

2019年1月10日

# 合川区进一步加强义务教育控辍保学工作实施方案

为深入贯彻落实《中华人民共和国义务教育法》《重庆市义务教育条例》，进一步抓好我区义务教育阶段控辍保学工作，让每一位义务教育阶段适龄学生都能完整地接受义务教育，根据《国务院办公厅关于进一步加强控辍保学提高义务教育巩固水平的通知》（国办发〔2017〕72号）精神，特制定本方案。

## 一、指导思想

以习近平新时代中国特色社会主义思想为指导，全面贯彻党的十九大精神，坚持义务教育的公益性和普惠性，依法实施义务教育，促进教育公平，提升教学质量，提高人口素质，全面落实打赢脱贫攻坚战的重大决策部署，同时，在扫黑除恶专项斗争新要求下，有效预防青少年涉黑涉恶，保障青少年健康成长，确保适龄儿童少年平等接受公平有质量的义务教育。

## 二、目标任务

依法保证每一位适龄儿童少年接受完整、公平、有质量的义务教育，重点关注“重点地区、重点学段、重点群体”，加强对农村、偏远、贫困等重点地区，初中重点学段，农村留守儿童、家庭经济贫困儿童、残疾儿童、困境儿童和流动人口随迁子女等重点群体的动态监控，严格预防儿童少年涉黑涉恶事件发生，保障每一个家庭的孩子都可以上学，绝不让一个适龄学生失学辍学，确保其接受完整的义务教育。到2020年，全区义务教育入学率达到100%，巩固率达到99%以上。

## 三、重点工作

（一）建立健全控辍保学工作机制。**一是履行政府控辍保学法定职责。**健全完善部门协调机制，确保措施落实到位，防止学生辍学。各镇街负责组织和督促辖区义务教育适龄儿童少年入学、复学，帮助解决适龄儿童少年接受义务教育存在的困难，采取措施防止适龄儿童少年失学、辍学，配合做好学校周边环境治理。**二是强化控辍保学责任落实。**严格执行控辍保学政府、教育“双线”责任制，各镇街要全面掌握辖区内适龄儿童少年情况，加强宣传教育，督促父母或者其他法定监护人依法送适龄儿童少年入学并完成义务教育。区教委和学校要建立和完善辍学学生劝返复学、登记与书面报告制度。落实父母或者其他法定监护人的责任，家长要依法送适龄儿童少年按时入学并完成义务教育，对无正当理由未送适龄儿童少年入学接受义务教育或造成辍学的，由属地镇街或区教委给予批评教育，责令限期改正；逾期不改的，依法发放相关司法文书，督促辍学学生限期复学；情节严重或构成犯罪的，依法追究法律责任。**三是建立义务教育入学联控联保机制。**综治、工商、公安、文化等部门要加强文化市场管理和校园周边环境综合治理，禁止在学校周边开办不利于儿童少年身心健康的娱乐活动场所，禁止营业性歌舞厅、电子游戏厅、网吧等接纳未成年学生。公安部门要严厉打击针对儿童青少年群体的威逼利

诱、欺压强制等涉黑涉恶行为。司法部门要做好面向农村贫困地区的控辍保学相关法治宣传教育和法律援助工作。民政部门要将符合条件的家庭经济困难学生纳入社会救助政策保障范围。用人单位不得违法招用未满16周岁的未成年人，人力资源和社会保障部门要加大对违法招用未成年人单位或个人的查处力度，情节严重的由工商部门吊销相关单位营业执照。社会组织和个人应当为适龄儿童少年接受义务教育创造良好的环境，对违反义务教育法导致学生辍学的，任何社会组织或者个人有权向有关国家机关提出检举或控告。村社组织要健全完善《村规民约》《市民公约》，将控辍保学相关要求内容纳入其范围，教育引导群众自我约束，切实遏制基层农村儿童辍学现象。共青团、妇联、残联要在控辍保学工作中发挥各自的职责和作用。

(二) 加强重点群体动态监测。一是**确保贫困学生资助政策落实到位**。区教委和各中小学要宣传落实好家庭经济困难学生资助政策，对建档立卡贫困家庭学生有寄宿需求的要优先安排。要将建档立卡等贫困家庭学生全部纳入资助范围，健全完善贫困学生资助数据库和档案资料，与学籍系统、扶贫系统对接联系，精准筛查，确保不漏一人，并定期更新。要确保家庭经济困难辍学学生按时返校，不让一个学生因贫困失学辍学。二是**加强对留守儿童群体的关爱保护**。相关部门、镇街和学校要按照《重庆市开展农村留守儿童“合力监护、相伴成长”关爱保护专项行动实施方案》的要求，坚持分类施策、精准保护、建立台账，弄清留守儿童留守情况，健全完善留守儿童关爱制度，落实专人加强留守儿童管护，充分发挥留守儿童亲情室作用，定期组织留守儿童与在外父母亲情热线交流，深入开展留守儿童结对帮扶，定期开展留守儿童关爱活动，为留守儿童展示自我提供平台，着重解决少数农村留守儿童无人监护、监护能力弱、无户籍等现实问题，确保留守儿童得到妥善监护照料并平等接受义务教育。三是**畅通随迁子女入学通道**。落实流动人口随迁子女入学政策，切实保障符合条件的进城务工人员子女平等接受义务教育。建立区教委统筹、相关教管中心和学校具体负责，按照“两为主”原则，全城调控，切实解决进城务工等随迁子女入学问题，坚决杜绝学校私自提高门槛、收取择校费等违纪违规行为。四是**切实解决残疾儿童少年入学问题**。区教委要主动与区残联联系，摸清适龄残疾儿童少年数量、家庭住址等信息，组织开展未入学适龄残疾儿童少年核查工作，建立残疾儿童少年数据库。对确实未入学的适龄残疾儿童少年，要根据残疾情况，实行“一人一案”，采取送区特殊教育学校、在普通学校随班就读等形式，逐一安排其接受义务教育。对不能到校就读的重度适龄残疾儿童少年，由相关义务教育学校按招生服务区域全部纳入学籍管理，并在区特殊教育资源中心指导下提供定期送教上门服务，或者通过远程教育等方式让其接受义务教育。

(三) 切实做好初中“减负提质”工作。将初中学段纳入控辍保学、预防涉黑涉恶重点监控，切实做好“减负提质”工作，确保初中学生健康成长。一是在初中学校进一步深入落实“减负十条”，督促指导学校，合理安排学生在校学习时间、合理布置与指导学生作业、控制学生考试次数和难度、保证学生参加课外活动和社会实践活动、规范学生教辅材料使用、加强学生

竞赛活动管理等情况，切实规范教育教学行为，减轻学生过重课业负担。二是将全面提高教育教学质量作为控辍保学的主要措施，因材施教制定学习帮扶方案，采取心理疏导、生涯规划导航、课业辅导、改进学校管理、改革教学方法、组建学生帮扶小组、减少作业考试等方法，提高学生学习成绩，激发学生学习兴趣。

（四）充分发挥学籍管理系统作用。一是区教委和各中小学要充分运用中小学生学籍管理系统，对辍学和疑似辍学学生信息进行清理，对于对学籍异常、学生去向不明等较突出的问题，要加强研判、汇总信息、及时报告。各中小学校要对相关疑似辍学情况建立问题台账，做到“一校一案，一生一档”，并制定符合校情的控辍保学方案，核实每名学生的去向，做到不漏一人。二是对确认已在外地上学的，各中小学校要督促学生家长或监护人尽快办理转学手续，做到人籍一致；对确认辍学或者联系不上的，由学校汇总后按程序报告当地镇街，通过驻村干部、村委会等入户劝导等方式落实劝学责任。三是对中等职业学校春季招生的初三分流学生，各初中学校要待其完成义务教育后，方可将其学籍作毕业处理并转入相关中职学校。

#### 四、保障措施

（一）加强组织领导。各镇街、有关单位要充分认识到新形势下做好控辍工作的重要意义，切实将控辍工作摆上重要议事日程，在各自职能范围内研究防辍措施和机制。各镇街要成立相应工作领导小组，加强统筹，及时研究解决控辍保学工作面临的问题，要加强沟通协调，制定具体工作方案，分解细化目标责任，做到责任到位、任务到位、措施到位，有效地抓好控辍保学工作。

（二）加强政策宣传。各镇街、相关部门和学校要通过多种方式，加大对义务教育法、未成年人保护法等法律法规的宣传力度，广泛宣传控辍保学的典型经验和有效做法，不断提高全社会对义务教育控辍保学工作重要性的认识。区教委和各中小学校要完善义务教育入学通知书制度，在通知书中加入有关法律规定和违法追责说明，切实强化家长和适龄儿童少年的法律意识，形成政府、社会、学校、家庭共同控辍保学的机制和氛围。

（三）加强督导检查。要将控辍保学目标任务细化到镇街、村社，责任落实到人，相关单位要签订控辍保学责任书。区政府教育督导室要切实发挥教育督导的指导和监督作用，在每年秋季学期开学后组织专项督导，对义务教育控辍保学工作情况（含入学率、巩固率等）进行检查，并将相关工作情况纳入对各镇街的教育考核和对各学校的年度考核，促进控辍保学工作真正落实。

---

主管单位：重庆市合川区人民政府

邮政编码：401519

主办单位：重庆市合川区人民政府办公室

联系电话：（023）42756062

地 址：重庆市合川区希尔安大道222号

网 址：[www.hc.gov.cn](http://www.hc.gov.cn)

---